

CLAMART

INFOS



DEUX NOUVELLES CRÈCHES À CLAMART

Avec l'ouverture des crèches dans les quartiers du Panorama et du Pavé blanc, l'offre de places disponibles sur la Ville passe de 368 à 456.

SOMMAIRE

04 **PETITE ENFANCE**

Les plus petits à l'honneur

06 Deux nouvelles crèches

08 **CLAMART AVANCE**

Un paysage bientôt embelli

10 La RD 987 remise à neuf

11 Une nouvelle résidence

12 Concertation autour de l'aménagement du quartier Gare

14 **ACTUALITÉ**

Dans nos écoles, le dispositif sanitaire s'adapte en permanence

16 **SPORT**

Vive l'esprit olympique

17 La gym passionnément

18 **SANTÉ**

Du nouveau côté santé

21 **CULTURE**

Un festival de musiques de films

22 **ENVIRONNEMENT**

Préserver le patrimoine arboré de la ville

24 **SÉNIORS**

Maintenir les liens

25 **MÉDIATHÈQUES**

La culture plus accessible

27 **ASSOCIATION**

Une association pour tous

28 **LES BRÈVES**

31 **GRAND ANGLE**

Retour en images sur les derniers événements

33 **ENTREPRENDRE**

Des commerçants de qualité

35 **PORTRAIT**

Brigitte Andreotti

37 **TRIBUNES**

Expression des tendances politiques du Conseil municipal

39 **ÉTAT-CIVIL**

Naissances, décès, mariages

41 **BLOC-NOTES**

Collecte des déchets et infos santé (urgences médicales, pharmacies de garde)

43 **MENUS**

des écoles et accueils de loisirs

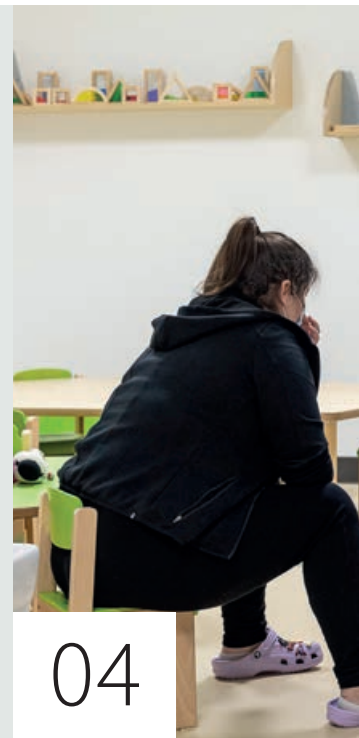

04



12



17



25



LES PYLÔNES VONT DISPARAITRE

Un des chantiers les plus ambitieux d'amélioration de notre cadre de vie sera bouclé sensiblement plus tôt que prévu. Il s'agit de l'enfouissement des 5 lignes à Très Haute Tension qui surplombaient notre forêt et une partie de nos espaces urbains.

J'ai récemment fait le point avec notre partenaire RTE, en charge des travaux, et l'enlèvement des premiers pylônes aura lieu dès février, l'installation des fourreaux souterrains et l'enlèvement des presque 5 km de lignes aériennes étant terminés. Vraisemblablement, nous pourrions commencer à reboiser avec quasiment deux années d'avance, tout début 2023 !

Etudes de faisabilité, inscription dans un Contrat d'Intérêt National, recherche de soutiens financiers pour alléger la pression sur le budget de la ville, collaboration étroite avec notre partenaire technique RTE à chaque étape de la mise en œuvre, nous n'avons pas ménagé nos efforts depuis 2014.

Aujourd'hui, c'est une très bonne nouvelle pour les Clamartois et une grande satisfaction pour tous les acteurs du projet, que je remercie et félicite vivement.

Jean-Didier BERGER

Votre Maire

Président du Territoire Vallée Sud - Grand Paris

LES PLUS PETITS À L'HONNEUR

A Clamart, diverses structures complémentaires composent un ensemble cohérent pour accueillir les enfants au sein d'un univers bienveillant.



Huit crèches municipales, deux crèches déléguées à un gestionnaire privé, 25 berceaux réservés dans d'autres crèches privées, deux relais d'assistantes maternelles, un relais d'assistantes parentales et un lieu d'accueil parents enfants offrent une gamme de services complète pour les familles avec enfants. Toutes ces structures œuvrent avec dynamisme dans le cadre du projet éducatif de la Ville. Celui-ci est fondé sur la bienveillance, le respect des besoins et l'individualité de chaque enfant accueilli. Il tient aussi à favoriser la valorisation des acquis, le développement de l'autonomie, l'ouverture au monde, l'éveil des sens et à la nature ainsi que l'accompagnement à la parentalité. Afin d'y

parvenir, sont mis en place différents projets comme la communication gestuelle, l'exploration sensorielle, les cafés des parents, le libre accès aux jeux et la découverte de la nature. Parallèlement, tout au long de l'année, des conférences à destination du personnel des crèches et des parents sont animées par des professionnels. Par ailleurs, pour améliorer sans cesse son offre de service et prendre soin des enfants, la commune recrute en permanence de nouveaux professionnels.



NAÏMA BOUHAR
Agent technique
auprès des
enfants

« J'accueille et veille aux soins des enfants qui ont entre 2 mois et 3 ans pendant tout le temps qu'ils



passent en crèche. Je m'occupe de leur bien-être, des soins et de leur développement. J'échange beaucoup avec les autres personnes travaillant en crèche. J'aime m'occuper des enfants et le fait de pouvoir leur apporter du réconfort. Chaque enfant est très différent et c'est très enrichissant ».



MARINA CHASSOT
Auxiliaire de puériculture

« Mon métier

consiste à accompagner le bien-être des enfants. Je m'occupe des soins, essaie de répondre à leurs besoins pour le change, les repas, l'accompagnement dans l'éveil et je suis présente pour eux. Je suis aussi en lien avec leurs parents et réponds à tous leurs questionnements concernant leur enfant. Je les guide et oriente si

besoin en restant en permanence à leur écoute ».

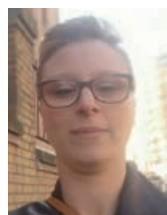

CÉCILE VENTURINI
Éducatrice de Jeunes Enfants

« Mon métier est multifacettes

car j'adapte les lieux pour qu'ils conviennent aux enfants. Je les accompagne aussi au quotidien pour les repas, les changes, le sommeil. J'accompagne également les équipes pour qu'elles puissent mieux répondre aux besoins des enfants et des parents. Concernant ces derniers, je réponds à leurs questionnements et contribue à créer un climat de confiance avec eux. Je suis aussi garante des projets pédagogiques, c'est-à-dire que j'anime et accompagne les équipes dans leurs projets. L'ensemble de mon travail est

basé sur la psychologie et la pédagogie ».



ISABELLE PRIOU
Directrice de crèche

« Je suis infirmière diplômée d'état. Après mon

diplôme, j'ai passé un concours pour suivre un an de formation en école de puériculture. A présent, je dirige la crèche Normandie et manage une équipe d'une quarantaine de personnes avec du personnel pluridisciplinaire, c'est-à-dire des éducatrices, des auxiliaires de puériculture, des agents techniques... Je suis garante du projet d'établissement ainsi que de l'accueil des familles et des enfants dans les conditions exigées par les normes ».

DEUX NOUVELLES CRÈCHES



 Voir la vidéo
sur clamart.fr

Pour répondre aux besoins des familles et bien accueillir les plus petits, l'offre de crèches se développe à Clamart.



En 2021, Clamart disposait de 368 places dans les 8 établissements d'accueil pour jeunes enfants répartis sur toute la ville. Avec l'ouverture de la crèche du Lac dans le quartier Panorama et de la crèche Amandine au Pavé Blanc, ce sont désormais 456 places qui sont disponibles. La crèche du Lac a ouvert ses portes lundi 3 janvier dernier. Elle peut recevoir jusqu'à 60 enfants âgés de 10 semaines à 4 ans. Ils y sont accueillis dans 3 sections (petits, moyens et grands) ouvertes du lundi au vendredi de 7h30 à 18h30. Afin que les petits s'y sentent bien et dans l'esprit du quartier

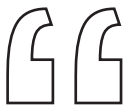

**EN 2022
LE NOMBRE
DE PLACES
EN CRÈCHE
AUGMENTE
DE 26%.**

Panorama, où la végétation est omniprésente, cette structure de 645 m² est aménagée sur le thème de la nature. Ainsi, la section des petits met l'eau en valeur, celle des moyens valorise la forêt et celle des grands évoque la prairie. Toujours attentifs à l'environnement, les différents équipements de la crèche ont été conçus dans une démarche de développement

durable. Bois, matières naturelles ou recyclées, produits bio et écologiques ont été retenus pour les jeux, jouets, le mobilier, les peintures, l'hygiène, les sols... Par ailleurs, les espaces communs que sont l'atrium, la salle « zen », la salle jeux d'eau et l'aire de jeux extérieure de 165m² permettent d'étendre les espaces de découvertes pour les enfants et de favoriser leur ouverture sur le monde. Pour garantir la qualité d'accueil et la sécurité de chaque enfant, l'équipe de la crèche du Lac se compose de 19 professionnels avec une puéricultrice - directrice, des éducateurs de jeunes enfants, des auxiliaires et des agents de puériculture ainsi que des agents polyvalents.

En ce qui concerne la crèche « Amandine », elle se situe dans le quartier du Pavé Blanc et ouvre ce mois-ci. D'une superficie de 329 m², elle dispose d'une capacité de 28 places pour accueillir les enfants âgés de 10 semaines à 4 ans. Ceux-ci sont répartis en 2 sections de 14 enfants (petits/moyens et moyens/grands). Cette crèche se trouvant proche du centre socio culturel, de la médiathèque et de la ludothèque, la Municipalité a décidé d'y mettre en avant le thème de « l'art et la culture ». Cela permettra de favoriser l'autonomie, la découverte des sens et des matières tout en respectant le processus créatif de l'enfant. 11 professionnels qualifiés y accueillent les enfants du lundi au vendredi de 7h30 à 18h30.

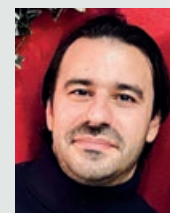

AMINE BOUYAZZA

« Nous avons un bébé et un autre enfant en cycle moyen au sein

de la crèche du Panorama. En y rentrant il y a un sas puis un lieu où on dépose les manteaux, ce qui est très pratique. Il y a des jeux pour toutes les tranches d'âge. Il y a aussi des livres en anglais ce qui m'a agréablement surpris. La directrice est à l'écoute et le personnel est très ouvert, disponible et souriant ».

UN PAYSAGE BIENTÔT EMBELLI

L'enfouissement des lignes électriques aériennes progresse à grands pas. Le prochain démontage des pylônes va notamment permettre de replanter des arbres dans le bois de Clamart.



©RTE

Depuis longtemps, cinq lignes à très haute tension traversent notre forêt et nos espaces urbains. Un projet ambitieux d'enfouissement a été mis sur pieds pour retrouver la beauté de nos paysages. Débuté en 2017 avec l'installation de fourreaux dans le sol pour accueillir les futures lignes électriques souterraines, ce chantier commun aux villes de Clamart et du Plessis-Robinson progresse rapidement et les premiers pylônes vont disparaître ce mois-ci. L'année dernière les travaux menés par RTE ont connu des avancées majeures avec la construction de 18 kilomètres de liaisons souterraines et le déroulage à 80% des câbles souterrains. Par ailleurs, trois

des cinq nouvelles liaisons souterraines sont déjà en service. En décembre dernier, 4,8 km de lignes aériennes situées en milieu urbain ont été définitivement retirées. Désormais, il est possible d'accélérer et les travaux de retrait des pylônes viennent de commencer. Ils devraient s'achever avant la fin de l'année soit avec deux années d'avance sur le calendrier prévu. Cette étape franchie, Clamart pourra enfin reboiser les emplacements occupés jusqu'à présent par les pylônes.

UN BUDGET MAÎTRISÉ

Le coût total du projet pour Clamart et le Plessis-Robinson est de 47,3 millions d'euros dont 13 sont pris en charge par RTE. La part de financement incombant à notre ville s'élevait





à 18 493 864 €. Jean-Didier Berger a mobilisé l'ensemble des partenaires territoriaux pour alléger au maximum cette quote-part. Ainsi, le territoire Vallée Sud-Grand Paris a participé à hauteur de 5 108 364 €, le Conseil départemental a contribué aux travaux avec une subvention de

3 260 870 €, la société publique locale d'aménagement a versé 2 500 000 €, la Région y a contribué pour 1 630 435 € et la Métropole du Grand Paris a donné 300 000 €. Grâce à ces participations, le coût pour Clamart ne s'élève finalement qu'à 5 694 195 €.



© RTE

REMISE À NEUF



©Département des Hauts-de-Seine

Située dans le quartier du Petit Clamart, la route de la Garenne va être entièrement refaite. Des travaux d'envergure qui profiteront à tous les Clamartois.

Axe très emprunté avec un trafic supérieur à 10 000 véhicules par jour, la route départementale 987 se dégrade hélas de plus en plus et sa chaussée est en mauvais état. Au point que certains riverains évoquent un sentiment de dangerosité. La Ville a donc demandé et obtenu du Département une rénovation totale de cette route.

UN CHANTIER AMBITIEUX

Afin que la RD 987 soit à la fois sécurisée et agréable pour ses riverains, celle-ci va connaître de grandes modifications. A commencer par une réduction de la chaussée qui ne dépassera pas 6,20 mètres en largeur, ce

qui permettra de réduire la vitesse de circulation. La taille des trottoirs sera maintenue, voire élargie lorsque c'est possible. Les carrefours et traversées piétonnes seront sécurisés et deux plateaux surélevés vont être créés. Pour garantir l'harmonie de la RD 987 et respecter la charte de voirie de la Ville, les trottoirs seront en enrobé rouge et un pavage en granit sera déposé sur les bateaux. Afin que cette voie soit aussi belle et agréable à vivre, ses candélabres vont tous être remplacés. Clamart a aussi demandé que des bacs de végétalisation et de fleurissement soient ajoutés afin d'apporter de la verdure. Ces travaux de remise à

neuf débuteront ce mois-ci, en prenant en compte les remarques recueillies auprès des riverains lors de la réunion de concertation du 26 janvier. Les travaux devraient s'achever d'ici la fin de l'été.



**1 700 000 €
SERONT
INVESTIS PAR LE
DÉPARTEMENT
POUR RÉNOVER
LA RD 987.**



UNE NOUVELLE RÉSIDENCE

Contact commercialisation :
 Franck Pattein, 06 77 24 15 44,
franck.pattein@transactif-immobilier.fr

Au sein du quartier Le Nôtre, pour améliorer son offre de logement et promouvoir la mixité sociale, Clamart va accueillir le domaine de La Quintinie.

102 logements de qualité vont bientôt sortir de terre au sein du quartier Le Nôtre. 37 d'entre eux seront en accession sociale, 10 en accession libre et 55 seront détenus par Vallée Sud Habitat pour proposer des logements sociaux. Pour que tous leurs habitants bénéficient de prestations de qualité, le domaine de La Quintinie a été mûrement réfléchi. Grâce à une architecture élégante qui laisse une large place aux terrasses et balcons, les appartements seront particulièrement lumineux. Ceux-ci

proposent aussi des prestations haut de gamme avec des parquets contrecollés dans les chambres et séjours, des placards aménagés, des volets roulants électriques, la disponibilité de la fibre optique... Le cadre de vie du domaine de la Quintinie s'annonce aussi très agréable avec des locaux pour les vélos et poussettes, un parking en sous-sol, de nombreux espaces verts... Par ailleurs, pour la sérénité des habitants, l'entrée du bâtiment est sécurisée par visiophone. Le domaine de La Quintinie (situé

au 140 rue de la Porte de Trivaux) dispose de nombreux autres atouts avec la proximité d'écoles, de crèches, de commerces et de transports en commun dont la ligne T6 du tramway.



Exemple d'un appartement F3

CONCERTATION AUTOUR DU QUARTIER GARE

Les habitants du quartier Gare sont consultés et peuvent donner leur avis sur la rénovation du quartier.



Aujourd'hui, rue de Fleury



©Vallée Sud Aménagement

Proposition d'aménagement rue de Fleury

Les possibilités des nouvelles technologies et la volonté de faire progresser la démocratie locale permettent aujourd'hui de mettre en oeuvre un processus complet de concertation avec les habitants. Cela a été le cas lors d'une réunion avec les commerçants le mercredi 12 janvier, d'une discussion avec le comité de pilotage du quartier et d'une réunion publique le jeudi 13 janvier dernier. Pour qu'il soit encore plus facile de s'exprimer et de mesurer tous les enjeux de ce projet, une consultation numérique est lancée jusqu'au **18 février** prochain. Tous les habitants du quartier Gare, soit près de 8 000 foyers résidant dans ce secteur, peuvent donner leur avis et émettre des suggestions sur la manière dont ils aimeraient que leur quartier

soit aménagé. Pour cela, il leur suffit d'aller sur le site valleesud.fr/fr/infosvoirie.

DES ENJEUX IMPORTANTS

Cette première phase de réaménagement concerne la place de la Gare et des portions de l'avenue Jean Jaurès, la rue Hébert et la rue de Fleury. Encombrées et mal partagées, manquant parfois de végétation, leur rénovation peut être réalisée de différentes manières, le but final consistant à les rendre plus agréables pour les habitants et les usagers de la gare et des commerces. C'est d'autant plus important qu'avec la future gare du Grand Paris Express, le nombre de personnes transitant par ce quartier devrait être triplé. La Mairie consulte donc pour connaître les souhaits des habitants





© Vallée Sud Aménagement

Proposition d'aménagement avenue Jean-Jaurès

sur plusieurs aménagements. Parmi eux, les circulations seraient transformées pour créer des zones de rencontre qui permettraient de mieux partager l'espace entre véhicules motorisés, cyclistes et piétons tout en réduisant le stationnement en surface grâce au futur parking de 200 places. Par ailleurs, des trottoirs plus larges verraient le jour ; les revêtements de sols seraient de meilleure qualité et les conteneurs d'ordures ménagères de la rue Hébert seraient remplacés par des bornes d'apport volontaire situées place de la Gare et boulevard des Frères Vigouroux.

Plus d'info sur clamart.fr/grandsprojets/quartiergare



Aujourd'hui rue Hébert



© Vallée Sud Aménagement

Une des propositions d'aménagement rue Hébert



LE DISPOSITIF SANITAIRE S'ADAPTE

La Municipalité mène de nombreuses actions dans les écoles et s'adapte en permanence pour protéger autant que possible les enfants et les personnels y travaillant.

Depuis quelques semaines l'épidémie de coronavirus a pris énormément d'ampleur. Pour limiter l'impact de la crise sanitaire dans les établissements scolaires maternelles et élémentaires, la Ville a pris des mesures. À commencer par l'installation de capteurs de dioxyde de carbone (CO₂). Ceux-ci permettent de savoir en temps réel si le taux de CO₂ est trop élevé dans une pièce. Dans ce cas les encadrants savent qu'il faut immédiatement agir pour renouveler l'air. Par ailleurs, pour éviter trop de contacts entre les enfants, dans le cadre du plan toilettes de nombreux points d'eau et claustras ont été ajoutés dans les espaces sanitaires. Afin de protéger le personnel encadrant, la Ville fournit des masques chirurgicaux et FFP2 à tous ses agents depuis le début de la pandémie. La Ville

a aussi décidé de fournir dans toutes les écoles des masques FFP2 aux enseignants ainsi que des autotests pour les enfants et les équipes pédagogiques. La vaccination des 5-11 ans a démarré à Clamart sur certains samedis depuis le mois de janvier. Animations et distributions de friandises leur permettent de vivre ce moment de façon relativement agréable.

DES ADAPTATIONS PROTECTRICES

Les temps d'arrivée et de départ des enfants à l'école sont des moments de brassage importants. Pour éviter qu'ils le soient trop, leurs horaires ont été échelonnés. Des efforts sont aussi accomplis pour limiter les contacts entre enfants pendant les temps scolaires et périscolaires. Par exemple, pour les temps de restauration, une place fixe a été attribuée

Vaccination des enfants
le 22 janvier dernier

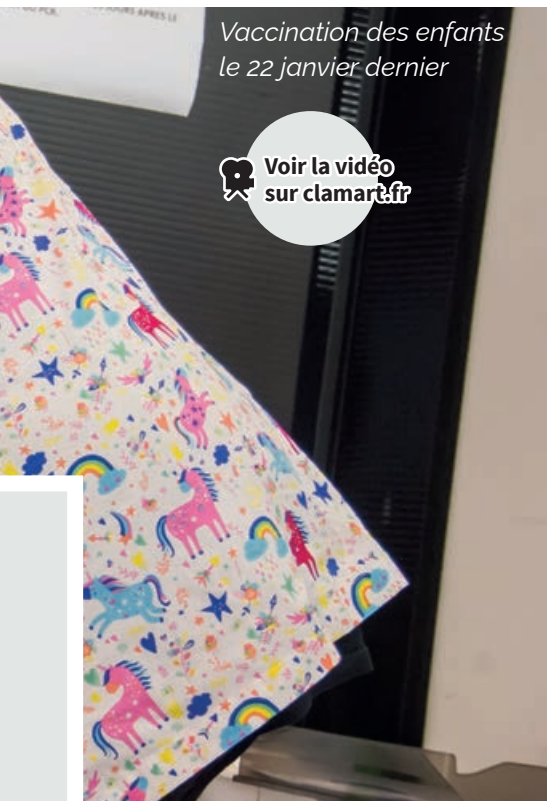
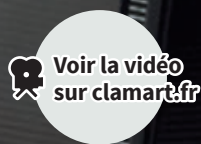

à chacun pour qu'il l'occupe à chaque repas afin d'éviter les brassages. De plus, les aliments en libre-service ainsi que les couverts sont soit filmés, soit distribués par un seul et unique agent. Pour que les enfants puissent plus facilement se rappeler des gestes barrières, des affichages spécifiques ont été installés dans toutes les écoles. Ils sont aussi invités à se laver très régulièrement les mains avec les bornes de gel hydroalcoolique disponibles dans de nombreux lieux. Par ailleurs, toutes les écoles sont désinfectées quotidiennement avec un produit nettoyant désinfectant actif contre le virus de la Covid 19 et les équipes pédagogiques ne cessent d'adapter leur fonctionnement selon les nouveaux protocoles sanitaires.



Capteur de CO2

DES VACANCES AGRÉABLES

Pour que les jeunes Clamartois puissent profiter de bons moments pendant les congés d'hiver et de printemps, la Ville propose différents séjours. Pendant les vacances de février les enfants de 6 à 11 ans peuvent découvrir la montagne avec un stage multi-activités. Pendant les vacances de Pâques, les 4 à 6 ans pourront partir à la campagne et y profiter d'activités à poney tout en découvrant une ferme bio. Les 6 à 11 ans pourront soit pratiquer du sport et de nombreuses activités dans les Alpes, soit s'initier aux joies de la mer dans les Landes.

Renseignements et inscriptions :
Service jeunesse, 01 71 16 75 40.
jeunesse@clamart.fr



Distribution de masques FFP2 dans les écoles



Voir la vidéo
sur clamart.fr

VIVE L'ESPRIT OLYMPIQUE



Axel Augis champion olympique, en compagnie des enfants

Du 6 au 20 février l'équipe nationale de gymnastique masculine de Chine Taipei s'entraîne à Clamart. Pour célébrer leur venue, la Ville vient d'organiser une nouvelle semaine olympique et paralympique.

La salle Emilie Le Pennec est l'une des plus belles salles de gymnastique d'Île-de-France. Equipée de matériel de qualité, elle dispose aussi d'une salle annexe et d'une salle de musculation. Un avantage qui permet à son club résident, le Clamart Gym92 (voir page 17) d'être depuis de nombreuses années l'un des meilleurs clubs français de gymnastique artistique masculine. Ces atouts attirent l'attention et l'équipe nationale de gymnastique masculine de Chine Taipei va s'entraîner en février dans le gymnase Emilie Le Pennec.

UNE SEMAINE SPÉCIALE

Avant cet événement la Ville a organisé la semaine olympique et paralympique du 24 au 28 janvier. Lors de celle-ci, enseignants, élèves et parents ont été sensibilisés aux valeurs olympiques et paralympiques à partir d'outils éducatifs et ludiques. Cette semaine leur a permis de découvrir des disciplines olympiques et paralympiques, une exposition sur l'olympisme et un changement de regard sur le handicap en s'appuyant sur la découverte des parasports et de sports partagés. Elle a aussi éveillé les jeunes à l'engagement bénévole et citoyen. Axel Augis, gymnaste ayant participé aux JO de Rio en 2016 est également venu échanger avec tous.

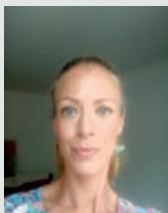

ADELINE GUILLOU

Professeur des écoles en CM 2 à l'école de la Mairie

« Je suis particulièrement sensible au sport et à l'EPS donc je suis très favorable à cette semaine olympique et paralympique. Y participer permet de développer plusieurs compétences chez les élèves notamment en éducation physique et sportive. Elle permet aussi de découvrir une discipline, le dépassement de soi, de rencontrer les professionnels de cette discipline ainsi qu'aux élèves de s'interroger sur le parcours et les compétences qu'un athlète a dû développer pour atteindre le niveau olympique ».



LA GYM PASSIONNÉMENT

A l'écoute des désirs des Clamartois, le Clamart Gym 92 propose de nombreuses activités.

Créé en 1977, tout en favorisant l'accueil d'un large public, le Clamart Gym 92 a toujours eu l'excellence à cœur. Ce n'est donc pas un hasard si au fil des années, il a souvent occupé les premières places des classements. Animé par une équipe de passionnés, Clamart Gym 92 veut faire découvrir la gymnastique au plus grand nombre. De la baby gym à la gymnastique artistique féminine et masculine, en passant par la gymnastique rythmique, le fitness ou encore le Parkour, plus de 1 000 adhérents se donnent rendez-vous toute la semaine et lors de stages sportifs durant les vacances scolaires pour découvrir et se

perfectionner dans leur activité favorite. Le club a d'ailleurs été récompensé par la Fédération française de gymnastique qui lui a décerné les labels, Qualiclub Or et BABYGYM gages de la qualité de l'encadrement et des entraînements. Dans le cadre du label Terre de jeux, positionnant la salle Emilie Le Pennecc comme structure référencée comme centre de préparation des JO de Paris, le club est particulièrement fier d'accueillir l'équipe nationale de gymnastique masculine de Chine Taipei **du 6 au 20 février**. Une occasion qui permettra la rencontre de gymnastes de haut niveau avant l'accueil d'une future délégation pour les JO 2024. Enfin, soucieux de répondre aux besoins de tous

et en particulier de favoriser le sport santé au travers du bien-être, le club envisage la création de GYM+, une nouvelle discipline tournée vers la santé.



DU NOUVEAU CÔTÉ SANTÉ

A Clamart il est possible de choisir un médecin référent au centre de santé, de se faire vacciner et de profiter de nouveaux professionnels de santé.

Il est souvent difficile de trouver un médecin généraliste. À Clamart ce n'est heureusement pas le cas grâce aux deux centres de santé municipaux. Le docteur Eric Le Berre travaille à temps plein sur les centres Jaurès et Auvergne. Les docteurs Nathalie Le Bon et Nathalie Rouvière consultent dans ces mêmes lieux trois jour par semaine et le docteur Sophie Villeroy travaille les lundis et mardis au centre de santé Jaurès. Il est tout à fait possible de les choisir comme médecin traitant. Cela présente aussi l'avantage d'éviter toute rupture de suivi médical pendant les absences du médecin généraliste car ces professionnels partagent le dossier médical, ce qui permet à chacun d'avoir accès aux antécédents lors des consultations. Par ailleurs, de nouveaux praticiens s'installent

régulièrement à Clamart. Ainsi, le nouveau centre de soins Noveos a ouvert à Plaine Sud. Sur 300 mètres carrés il dispose de trois kinésithérapeutes, d'un plateau technique, d'un appareil destiné à prévenir et évaluer les

pathologies des sportifs... Pour prendre rendez-vous il suffit d'appeler le 09 63 63 17 20. Le chiropracteur Benjamin Hodeau s'est également installé 9, villa Cour Creuse, réservation possible sur doctolib.fr ou



Centre de santé de la Ville



*Nouveau centre de soins
Noveos, à Plaine Sud*

au 06 49 63 86 26. Le cabinet d'infirmiers Peillon-Bersin a déménagé au 98 avenue Jean-Jaurès. Il reste joignable au 01 46 42 06 64. Enfin, le centre de vaccination de Clamart continue de tourner à plein régime. Situé 20 rue du Parc, il reçoit le public du lundi au vendredi de 8h30 à 12h et de 13h30 à 17h.

*Réservation sur [doctolib.fr](https://www.doctolib.fr)
ou 06 49 63 86 26*



3 QUESTIONS À JEAN-PIERRE MERCIER, MÉDECIN VACATAIRE AU CENTRE DE VACCINATION DE CLAMART

Quel bilan faites-vous du centre de vaccination ?

Créé en janvier 2021 par la Mairie, j'y vois une belle réussite tant sur le plan sanitaire qu'humain. J'y effectue des vacations depuis mai dernier et ai pu apprécier l'excellente logistique, l'esprit corporatif et collaboratif des professionnels de santé, du personnel municipal... ainsi que leur grande disponibilité. Ceci a contribué à une parfaite gestion du centre et nous avons pu montrer notre réactivité dans des temps difficiles et parfois douloureux qui nous l'espérons seront bientôt derrière nous.

Le vaccin Moderna suscite beaucoup d'appréhension. Est-il dangereux ?

Non, absolument pas.

D'ailleurs, dans l'ensemble il y a une assez bonne acceptabilité de la population, d'autant que les médias et les responsables de santé expliquent que deux doses de Pfizer et un rappel de Moderna augmentent d'environ 5 % l'efficacité de la vaccination.

Conseillez-vous de faire vacciner les enfants ?

Cela ne va pas être facile... Je vais vacciner des enfants et ai demandé à être accompagné par une puéricultrice car les enfants sont un public particulier. Néanmoins, je suis pour car si on ne vaccine pas les enfants, on ne s'en sortira jamais. Cela dit, tout va s'éclaircir dans les semaines à venir et j'espère que nous réussirons à atteindre une immunité collective.



*Centre de vaccination COVID 19
Maison de quartier du Jardin Parisien*

PUBLICITÉ



UN FESTIVAL DE MUSIQUES DE FILMS

À l'occasion de la première édition du Festival de musiques de films consacré au burlesque, la Ville de Clamart mobilise les jeunes dans un projet inédit de court-métrage.

Pour faire de ce nouveau rendez-vous culturel un projet participatif, la direction des affaires culturelles a imaginé des actions par et pour les jeunes clamartois qui seront présentées **du 19 au 27 mars**, pendant le festival.

DES ACTEURS EN HERBE !

Encadrés par une enseignante de la section théâtrale du Conservatoire, les enfants des accueils de loisirs des Rochers et de Louise Michel ont réalisé 2 courts-métrages directement inspirés de l'univers fou de Charles Chaplin. L'occasion pour les enfants de travailler les expressions corporelles et faciales, les gags et les situations

qui provoquent le rire, et de faire leurs premiers pas en tant qu'acteurs.

NOS JEUNES À LA RÉALISATION !

Le tournage et le montage des saynètes ont ensuite été réalisés par des jeunes clamartois fréquentant le service Jeunesse de la Ville avec l'aide d'un professionnel de la vidéo. Préparer un plan de tournage, placer sa caméra, prévoir les plans de coupe, les raccords, « derusher » et monter, autant de techniques que les jeunes ont pu aborder et expérimenter. La musique en cours d'écriture sera prochainement intégrée au montage.



ANNA JOUANNET

« Je voudrais travailler dans le cinéma et le service jeunesse

de la Ville a posté une annonce. J'y ai répondu et ai participé au tournage du scénario choisi par les enfants. Cette expérience m'a beaucoup apporté car elle m'a permis de rencontrer un réalisateur professionnel qui m'a donné beaucoup de conseils. Tourner avec des enfants est aussi un plus car il y a un aspect coaching très important. Je suis vraiment satisfaite ».

PRÉSERVER NOS ARBRES

Tous les arbres de Clamart bénéficient d'un entretien particulier. La Ville développe aussi une politique active et réfléchie de plantation d'espèces variées.



Parc Auzelle

Pour qu'urbanisme et nature se marient bien, Clamart ne cesse d'augmenter sa végétalisation. Exemple concret, le nouveau quartier du Panorama a déjà accueilli 158 arbres et 97 autres y seront prochainement plantés. Lors du réaménagement du rond-point du petit Clamart et de l'avenue du général de Gaulle, 163 arbres ont été plantés. L'enfouissement de la ligne THT va aussi offrir une opportunité de reboisement avec le démontage des pylônes. L'implantation d'une végétation diversifiée au sein de la ville est une volonté de Jean-Didier Berger et celle-ci prend de l'ampleur en permanence. Ainsi, chaque réfection de voirie s'efforce d'intégrer l'implantation ou le remplacement d'arbres existants et les travaux à

mener pour qu'ils puissent se développer correctement. Par exemple, les fosses d'arbres de la rue de Provence viennent d'être agrandies et repensées pour que le végétal puisse se développer le mieux possible. Dans le même esprit, de plus en plus d'arbres sont implantés là où il y a des passages piétons car ils permettent aux personnes qui doivent attendre de bénéficier de leur ombre. Des trottoirs sont également installés le long des pieds d'arbres pour que le sel de déneigement ne brûle pas leurs racines.

UNE ATTENTION CONSTANTE

Au-delà des quartiers qui se développent, il faut savoir que les arbres occupent le tiers de la surface de la commune et que la forêt vient tout près du





Allée du cimetière intercommunal, Tilia platyphyllos 'rubra'

Parc Maison Blanche



centre-ville. Pour préserver tous les arbres, il convient de les surveiller et de les entretenir en permanence. Ainsi, une expertise est régulièrement effectuée sur leurs branches, collets, troncs... Par ailleurs, la gestion globale des arbres privilégie des essences variées pour éviter les contaminations parasitaires lorsqu'un arbre est malade. Lorsqu'il faut en remplacer ou en planter de nouveaux, ils sont systématiquement sélectionnés par rapport à

leur environnement ambiant et au milieu urbain. Soucieuse de préserver son patrimoine, la Ville prête également une attention particulière à ses nombreux arbres remarquables qui prospèrent au sein du Parc Auzelle, au parc Maison Blanche... Par ailleurs, « nous rencontrons l'ONF (Office National des Forêts) en moyenne deux fois par mois pour faire un point régulier sur l'état sanitaire et la fréquentation de la forêt car depuis le confinement, beaucoup plus de

personnes s'y rendent. Ensemble, nous réfléchissons aux meilleures solutions pour protéger notre forêt » explique François Le Got adjoint au Maire à la transition écologique, au développement durable, au cadre de vie, à la protection environnementale et animale.



LES PARCS ET SQUARES DE LA VILLE S'ÉTENDENT SUR PRÈS DE 62 HECTARES.



avenue Henri Barbusse

MAINTENIR LES LIENS

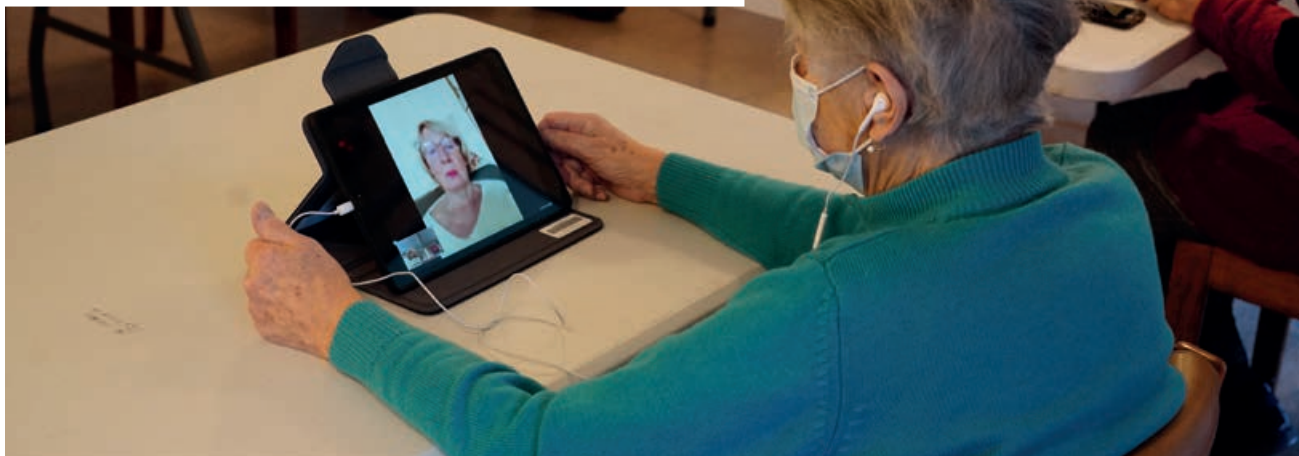

Pour permettre aux aînés de garder une activité, le centre communal d'action sociale développe des animations en visio-conférence.

L'« épidémie de coronavirus a de multiples conséquences. Les aînés craignent de plus en plus de se retrouver en collectivité car ils ont peur de tomber malade et de fait ils ont tendance à s'isoler et à moins fréquenter les clubs améthyste de Clamart. Face à ce constat, le Centre Communal d'Action Sociale (CCAS) a décidé de réagir immédiatement pour qu'ils puissent continuer à avoir des activités. En s'inspirant du succès des ateliers Facilotab et delta 7 qui initiaient les aînés au numérique, il a décidé de proposer des activités en visioconférence.

DES ANIMATIONS VARIÉES

Parce que le sport est important pour la santé et le bien-être, le CCAS, en partenariat avec

l'association Agi Equilibre, organise les ateliers « *C'est mon sport* ». Après un premier atelier en présentiel qui permet d'expliquer le programme et son fonctionnement, les aînés bénéficient chaque semaine d'une séance en vidéo-conférence sur l'application Zoom qui est facile à utiliser. En cas de souci, quelqu'un est à disposition pour les aider à se connecter. Ensuite, ils disposent d'un accès illimité pendant un an sur une plateforme numérique dédiée aux séniors avec de nouveaux exercices ajoutés régulièrement. Afin de maintenir le lien social, le CCAS a aussi décidé d'organiser régulièrement des e-café culturels qui permettent aux aînés de découvrir des lieux et événements tout en échangeant autour de sujets variés.

GUY VANHÉE

« Les cafés culturels sont une manière pour moi de visiter des choses tranquillement et de bénéficier des services d'un guide sans avoir de problèmes de transport. J'apprends des choses et c'est une ouverture intéressante sur le monde. Que ce soit la mode, les voyages... chaque séance est très intéressante et se termine par un quizz. Cela favorise aussi le lien social avec d'autres personnes ».

Le prochain aura lieu **le 21 février à 15 heures** et sera consacré à Rodin. Pour y participer il faut préalablement s'inscrire auprès du service animation du CCAS 01.71.16.75.71.



LA CULTURE PLUS ACCESSIBLE

Les médiathèques aménagent leurs horaires pour une meilleure ouverture au public.

La culture doit être accessible à tous ! Malheureusement, avec le rythme de vie quotidien, il s'avère parfois compliqué de profiter des nombreux services qu'offrent les médiathèques clamartaises. Leurs horaires d'ouverture avaient déjà été étendus en mars 2019. C'est à nouveau le cas, les différentes médiathèques de Clamart ouvrent désormais leurs portes sans interruption les mardis, jeudis et vendredis de 13h à 19h et les mercredis et samedis de 10h à 19h. Ces nouveaux horaires permettent d'emprunter un livre, de venir travailler sur place, de lire la presse ou de regarder un DVD pendant le temps de pause-déjeuner. Par ailleurs, la médiathèque de la Buanderie est ouverte les

dimanches matin de 10h à 14h et la médiathèque François Mitterrand ouvrira de 14h à 18h sauf pendant les vacances scolaires et les dimanches fériés. Par ailleurs, les bibliothèques Jardin Parisien et la Fourche ouvriront une heure plus tôt les mardis et vendredis pour accueillir le public de 14h à 19h. Elles sont également ouvertes de 10h à 13h et de 14h à 19h le mercredi. Le samedi celle du Jardin Parisien accueille le public de 10h à 13h et celle de la Fourche de 10h à 13h et de 14h à 19h. Il est possible d'emprunter des ouvrages récents sur le Marché du Troisy tous les samedis matin de 9h à 13h. Par ailleurs, les médiathèques de Clamart faisant partie du réseau des médiathèques de Vallée Sud-Grand Paris, tous les Clamartois

peuvent gratuitement emprunter ou rendre un ouvrage dans celles de Fontenay-aux-Roses, Bagneux et Malakoff.



PLUS DE 160 000 DOCUMENTS SONT DISPONIBLES DANS LES MÉDIATHÈQUES CLAMARTOISES.

PUBLICITÉ



UNE ASSOCIATION POUR TOUS

*Née en 1945,
l'Université
populaire
Clamartoise ne
cesse de multiplier
les initiatives pour
que ses adhérents
puissent se
détendre et
développer leurs
talents artistiques.*

Plus de soixante-dix ans après sa création, l'Université populaire Clamartoise (UPC) est toujours aussi active. Peu de personnes le savent, mais cet organisme est la plus ancienne association artistique et théâtrale de la

commune. Elle voit le jour au sortir de la seconde guerre mondiale avec pour ambition de démocratiser l'accès à la culture en organisant des cours, conférences et visites. Quelques temps plus tard elle développe d'autres activités en s'adressant aussi aux enfants et en proposant de l'éveil musical, des ateliers de peinture, de modelage...

UNE ASSOCIATION DYNAMIQUE

Depuis cette époque l'UPC a beaucoup évolué. Désormais, elle organise de très nombreuses activités pour tous les publics. Dessin, peinture, aquarelle, encadrement d'art, patine, peinture à l'encaustique, théâtre mais aussi pilate, bien-être, éveil corporel, yoga pour enfant... peuvent y être pratiqués. La cotisation annuelle est volontairement fixée à un coût abordable puisqu'elle varie entre 100 et 400 euros en fonction de l'activité, du temps de cours et

du matériel mis à disposition. Pour des enseignements de qualité, les professeurs sont choisis avec exigence pour leurs diplômes mais aussi leurs qualités pédagogiques. Par ailleurs, tous les mois un artiste ou un professeur ne faisant pas partie de l'UPC est invité à venir présenter son art et sa discipline lors d'un stage. Manifestement les différentes formules séduisent et Joëlle Normand qui enseigne à l'UPC depuis 21 ans et qui en est la déléguée générale explique : « *Toutes les générations de familles fréquentent l'UPC. Fait assez remarquable, elles sont très fidèles et souvent les grands-parents recommandent à leurs enfants et petits-enfants de s'inscrire chez nous. Je remarque d'ailleurs la présence de plusieurs fratries et constate que certaines familles décident d'inscrire tous leurs membres* ».

Contact : up-clamart.com

LES BRÈVES

PROGRAMME CSC



LE CENTRE SOCIO-CULTUREL VOUS PROPOSE :

Des activités culturelles et de loisirs pour tous à l'année (au Pavé Blanc mais aussi à la Maison des associations) : Anglais, Espagnol, Guitare, Danse, Eveil musical, Couture, Art plastique, Ateliers DIY, Cafés parents... Mais aussi un accompagnement à la parentalité et des animations.

Mercredi 9 février, de 14h à 16h30 :
Décoration de centre. Sur inscription

Ludothèque du Pavé blanc :

Jeux en Anglais, tous les mercredis de 15h à 17h Laurie (échec et jeux de société)

Nocturne jeux « Art, formes et couleurs » le 11 février de 19h30 à 22h.

Durant les vacances

A la ludothèque :

Matinées espace de jeux corporels de 9h30 à 11h30 : enfants (0-5 ans) accompagnés d'un adulte
Pour petits et grands : Après-midi ludiques (14h/18h) sur le thème « Arts, formes et couleurs ». Au programme : jeux de construction, jeux de rôle, wargames et jeux vidéo...

Au CSC : Du 21 au 25 février : Stages de découvertes pour enfants et ateliers parents/enfants

Plus d'informations sur clamart.fr

44 route du Pavé Blanc,

Tél 01 71 16 75 50

Du lundi au vendredi 9h-12h / 13h30-17h30 – Samedi 9h-13h (périodes scolaires)

INFO TRAVAUX

La Ville réalisera du 31 janvier au 4 mars la taille des arbres le long de plusieurs rues et avenues. Durant cette période le stationnement sera interdit sur les emplacements balisés.

Retrouvez toutes les rues impactées sur clamart.fr, rubrique infos travaux.

DATES LIMITES D'INSCRIPTION SUR LES LISTES ÉLECTORALES

S'il est possible de s'inscrire en permanence sur les listes électorales, pour participer aux prochains scrutins, la date limite de réception des documents est fixée au 4 mars pour les élections présidentielles et au 6 mai pour les élections législatives.
Démarches en ligne sur clamart.fr ou à l'accueil Clamart & Vous, dans la mairie.



LE SAVIEZ-VOUS ?

En recyclant les sapins, la Ville les utilise en copeaux dans les massifs des écoles et sur la voie publique. Cela représente 158 sapins verts placés sur la voie publique et 216 dans les écoles, soit 5m³ de copeaux qui permettent de couvrir 50m² de massifs.

ZONES À STATIONNEMENT RÉGLEMENTÉ QUARTIERS GARE ET PERCY-SCHNEIDER, **RENOUVELEZ VOS ABONNEMENTS POUR 2022**

Afin de ne pas être verbalisé, pensez à les renouveler à partir de votre compte stationnement.clamart.fr ou à l'accueil Clamart & Vous.

La validité de vos macaron(s) dématérialisé(s) sera alors reconduite pour 3 ans.

PERMANENCE MOBILE DES ÉLUS : LES DATES À RETENIR

Rencontrer les élus à la permanence mobile (16h-18h)

02 févr	Centre	Place de la mairie
09 févr	Galvents-Corby	Angle rue de Chatillon/ av Jean-Baptiste Clément
16 févr	Gare	Marché de la Fourche, 6 Rue Pierre Baudry
23 févr	Jardin Parisien Panorama	Place du Panorama

Rencontrer la police municipale (18h-19h30)

10-févr	Gare	Marché de la Fourche, 6 rue Pierre Baudry
---------	------	---



RECENSEMENT 2022

Du 20 janvier au 26 février, de nombreux Clamartois vont recevoir la visite d'agents recenseurs. Afin de ne pas ouvrir la porte à de faux démarcheurs, retrouvez les noms et portraits des agents recenseurs sur clamart.fr

Nota, Suite au changement d'un agent recenseur, la liste des agents a été mise à jour sur le site de la Ville

CLAMART SOUTIENT SES JEUNES

En 2021, 75 jeunes étudiants ont pu bénéficier de 156 paniers solidaires distribués et de 300 bons d'achats (d'une valeur totale de 1 300 €) offerts par les commerçants de Clamart. Une initiative organisée par la Ville qui se poursuit en 2022.

MARCHÉ DU TROSY

Faites votre marché le samedi matin pendant que les bibliothécaires de Clamart accueillent vos enfants à partir de 3 ans. Service culturel gratuit.



PERMANENCE DE LA TRÉSORERIE DES FINANCES PUBLIQUES

Suite à la fermeture de la trésorerie, un accueil de proximité en mairie sera assuré, à partir du 15 février, sur rendez-vous, par le service des impôts des particuliers d'Issy-les-Moulineaux et le service de gestion comptable de Fontenay-aux-Roses les jeudis après-midi entre 13h30 et 16h30.

Contacts : SIP d'Issy-les-Moulineaux, Prenez RDV en ligne sur impots.gouv.fr rubrique « Contacts », 01 41 09 63 50.

SGC de Fontenay-aux-Roses, Prenez RDV via sgc.fontenay@dgifp.finances.gouv.fr

Nota, l'accueil du SGC se fait pour le moment au 32 avenue de la Division Leclerc à Antony

Plus d'infos sur clamart.fr

RENDEZ-VOUS LE 19 FÉVRIER POUR UNE MARCHE SOLIDAIRE CONTRE LE CANCER DE L'ENFANT

En France, le cancer est la première cause de mortalité par maladie chez les enfants. Chaque année, 1 700 enfants de moins de 15 ans et environ 7 800 adolescents de 15 à 18 ans sont touchés. Le 19 février, la Ville, sous l'impulsion de Mme Minassian, adjointe de quartier, déléguée aux Grandes causes humanitaires, organise une marche solidaire dans le cadre de la journée internationale du cancer de l'enfant. **Rassemblement à 9h30 Place de la Mairie. Départ à 10h. Durée maximum 1h30. Circuit tous marcheurs, débutants ou non, dans le bois en passant par le parcours de santé.**

Des associations, Clamart Accueil, Solidarité Loisirs, le CSMC Athlétisme et le club de base-ball/soft ball, les Blouses roses, la ligue contre le cancer ainsi que l'école municipale des sports participeront à cet événement avec des stands d'information et collation.

PUBLICITÉ

1 BOÎTES SOLIDAIRES

Du 1er au 15 décembre 2021, le CSC Pavé Blanc a organisé pour la 2ème année une collecte de « boîtes de Noël » pour les personnes démunies.

Au total 225 boîtes ont été collectées puis distribuées par l'association Imagine aux personnes sans-abris lors de maraudes de fin d'année.



1



2

2 ATELIERS CRÉATIFS AU CSC

Retour en image sur les animations des vacances de fin d'année. Au programme, stage d'arts plastiques (fabrication d'une maison miniature), atelier parents/enfants (fabrication d'une lanterne), jeux vidéo...



3

3 DES VACANCES MAGIQUES

La période de Noël est toujours un temps magique pour les enfants, les équipes des centres de loisirs de la Ville ont profité de cette période pour dérouler cette thématique en proposant de nombreuses activités et ateliers.

4 DISTRIBUTION DE TABLETTES NUMÉRIQUES

Une distribution a eu lieu le 25 janvier pour les CE1 des écoles Charles de Gaulle, Galliera, La Fontaine, Jean Monnet, Moulin de Pierre et Rochers.



4

5 UN TÉLÉTHON 2021 ENCHANTÉ !

La dernière édition a permis de récolter plus de 42.000 euros de dons grâce à l'implication des associations, des commerçants et surtout des Clamartois ! Merci pour votre générosité.



5

PUBLICITÉ

DES COMMERÇANTS S'INSTALLENT



FÉLICITATIONS À LA MAISON DUMONT

Déjà récompensé à plusieurs reprises dont en 2010 pour le meilleur croissant du Grand Paris, Patrick Dumont vient de remporter le premier prix du concours de la galette aux amandes en Île-de-France. Ce trophée récompense de nombreux efforts car c'est sa seizième participation à cette compétition. Il n'a cessé de peaufiner sa recette et le jury composé de plusieurs professionnels et de dégustateurs amateurs a justement récompensé son savoir-faire. S'il réfléchit déjà à d'autres concours, sa priorité reste de bien servir les Clamartois et de leur proposer des pains, pâtisseries, gâteaux... de qualité.

Maison Dumont

201, avenue Jean Jaurès. Ouvert les lundi, mardi, vendredi et samedi de 7 h à 20 h et le dimanche de 7 h à 20 h. 01 47 36 32 85



L'ÉMERAUDE

Séduit par le quartier du Panorama, Radhouane Youssef a eu envie d'y ouvrir une poissonnerie. Déjà dirigeant de la société La marée du 93 qui vend des poissons sur de nombreux marchés parisiens (Montparnasse, Bastille...), il achète directement ses espèces sur les criées de Boulogne-sur-Mer, Noirmoutier... et va même chercher des poissons à Barcelone. Résolument innovant, son magasin propose non seulement du poisson mais aussi un service traiteur. Il est aussi possible d'y manger son poisson cuisiné par un chef spécialisé ou de l'emporter préparé et chaud pour le déguster chez soi.

L'Émeraude

12, place du Panorama. Ouvert du mardi au samedi de 8 h à 20 h et le dimanche de 8 h à 13 h. 01 46 61 84 96



P'TITS BOUTS & CIE

Commerçante depuis plus de 20 ans à Clamart au sein du pressing de la rue piétonne, Célia Tesson songeait depuis longtemps à ouvrir un magasin de prêt à porter bébé et enfant. En décembre 2021 elle a franchi le pas et a ouvert sa propre boutique. Elle y propose des vêtements pour les bébés ainsi que pour les enfants jusqu'à 14 ans. Elle propose également une gamme spécialement destinée aux enfants nés prématurés. Des produits de puériculture et autres accessoires, du mobilier de chambre et des cadeaux de naissance y sont également en vente.

P'tits bouts & Cie

50 avenue Jean Jaurès
09 81 44 88 90

PUBLICITÉ



BRIGITTE ANDREETTI

“Les enfants me nourrissent”

Cette médiatrice du Centre d'art contemporain Chanot (CACC) a le don pour transmettre aux plus jeunes le travail et l'univers des artistes, elle compte de nombreux fans parmi les classes de Clamart...

Inauguré en 1981, le CACC accueille chaque année entre 5000 et 7000 visiteurs et reçoit environ 80 classes pour des visites d'expositions. Il présente entre 3 et 5 expositions et une dizaine d'évènements sur place ou dans la ville. Il soutient une vingtaine d'artistes par an via des productions, éditions et expositions.

CLAMART INFOS : EN QUOI CONSISTE VOTRE RÔLE DE MÉDIATRICE ?

Brigitte Andreetti : Je reçois les classes qui viennent au CACC et explique l'exposition pour aider les visiteurs à bien la comprendre. Je m'adresse uniquement aux enfants car ils représentent pour moi le meilleur des publics. Ils envisagent tout de suite la part d'imaginaire de l'artiste, sont sans filtre et sans référence, contrairement à la plupart des adultes. Pour eux tout est nouveau et à découvrir dans le moment présent.

C. I. : QU'EST-CE QUI VOUS A DONNÉ ENVIE D'EXERCER CE MÉTIER ?

B. A. : C'est venu assez naturellement (rires). En 2007, le Centre d'art contemporain Chanot m'a proposé d'occuper cette fonction. A l'époque ma petite fille rentrait en maternelle et son instituteur était d'accord pour venir visiter le CACC. Au fur et à mesure, les enseignants des écoles de la ville ont souhaité poursuivre l'expérience car ils disaient que je parlais « enfant » avec un discours qui les captivait. C'est vrai que je m'adapte en fonction des classes et des âges.

C. I. : COMMENT TRAVAILLEZ-VOUS AVEC LES ENFANTS ?

B. A. : Le CACC me donne carte blanche pour interpréter l'exposition avec les enfants, à ma façon. Comme je suis très bavarde, je leur invente des histoires et arrange un peu la vérité pour que ce soit à leur portée. Cela leur permet de rester un peu dans l'imaginaire tout en gardant les yeux ouverts. Par exemple, pour l'exposition d'Edgar Sarin, je leur ai demandé ce qu'ils percevaient dans ses tableaux abstraits, dans les formes colorées les élèves ont vu des éléphants, des pingouins, des tracteurs, des bougies. A la fin de chaque visite, je leur demande qui a aimé et qui n'a pas aimé. C'est important qu'ils expriment leur avis. Et pour garder bien en tête le souvenir de l'exposition, ils finissent la visite en racontant une histoire qui commence par « il était une fois un artiste qui... »

C. I. : QUE VOUS APPORTENT LES ENFANTS ?

B. A. : Ils me nourrissent. Je passe un moment de fraîcheur avec eux. Les étincelles dans leurs yeux me rendent heureuse. Ils me connaissent bien, savent qu'à chaque fois c'est différent et sont prêts pour une nouvelle aventure.

PUBLICITÉ

« La Tribune libre permet à toutes les tendances politiques représentées dans le Conseil municipal (qu'elles appartiennent à la majorité ou à l'opposition) de s'exprimer à chaque numéro de Clamart Infos. Ce souci de démocratie implique la seule responsabilité des auteurs quant au contenu des articles présentés. »

JEAN-DIDIER BERGER, MAIRE DE CLAMART

MAJORITÉ

CLAMART EN TOUTE SÉRÉNITÉ

Union de la droite, du centre et des indépendants

La santé, plus que jamais au cœur de nos préoccupations

Alors que nous faisons face à une circulation active de la Covid-19, sachez que notre équipe est pleinement mobilisée pour continuer à assurer la sécurité sanitaire de tous.

Depuis le début de la pandémie, nous avons pris de nombreuses initiatives pour protéger les Clamartois – distribution de masques, tests de dépistage, mesures sanitaires dans les écoles... – et aider les professionnels de santé par l'octroi de matériel de protection.

L'ouverture d'un centre de vaccination dans notre ville en janvier 2021 a été une nouvelle étape de cette action. En un an, plus de 87 000 vaccins ont été administrés. C'est une réussite. Nous la devons aux personnels de santé publics et privés comme aux agents administratifs, particulièrement impliqués dans le bon déroulement de ce dispositif au service de nos concitoyens. Nous tenions à les en remercier vivement.

Vous le savez, la lutte contre la Covid-19 n'est pas terminée. Face à la recrudescence des cas de contamination notamment dans les écoles et afin de soutenir les professeurs comme les familles, nous avons décidé d'enclencher de nouvelles actions. La progression de l'épidémie nous oblige en effet à nous adapter sans cesse afin que les élèves et la communauté éducative puissent continuer à travailler dans les meilleures conditions possibles mais aussi pour faciliter au maximum la vie des parents.

Plus encore, nous pensons que dans un tel contexte de crise sanitaire, les collectivités ont pleinement leur rôle à jouer et se doivent de répondre aux attentes de leurs habitants.

La vaccination des enfants de 5 à 11 ans que nous avons aménagée sur des journées spécifiques, dans un cadre apaisant et ludique, répond à cet objectif. Tout comme la distribution aux professeurs des écoles de masques FFP2. L'installation de capteurs de CO2 dans tous les réfectoires des

établissements scolaires depuis décembre pour mesurer la qualité de l'air et faciliter l'aération des locaux, participe également de notre action globale pour faire face à cette crise et protéger au mieux nos enfants.

Bien sûr, ces actions en matière sanitaire ne s'arrêtent pas à l'épidémie. La crise nous a en effet montré l'importance de disposer d'un système de santé efficace et de proximité. C'est tout le sens de notre action avec le recrutement de professionnels de santé, des partenariats Ville-Hôpital, notamment avec l'Hôpital d'Instruction des Armées de Percy qui a déjà permis à une dizaine de Clamartois d'être reçus par des spécialistes de l'HIA, ou encore la mise en place d'une mutuelle communale.

C'est ainsi que nous souhaitons continuer à agir : s'adapter aux contraintes du moment tout en n'oubliant pas l'avenir. Agir avec optimisme, au service de l'épanouissement de tous les Clamartois, partout où ils se trouvent, en toutes circonstances.

OPPOSITION

CLAMART CITOYENNE

Didier Dincher, Agnès Hartemann, Pierre Carrive, Nathalie Mangeard-Bloch, Philippe Saunier, Christine Genty, David Huynh

Nous sommes pour une rénovation énergétique rapide à Clamart.

En ce moment, douze millions de personnes en France ont froid chez elles. Combien à Clamart ? La précarité énergétique est un fléau et il s'aggrave. Il touche tout le monde, à tout âge.

Nous nous souvenons tous du prospectus honteux distribué aux locataires de Clamart Habitat l'année dernière. Il invitait les habitants vivant dans des passoires thermiques gérées par la mairie à « laisser la porte du four ouverte » et « mettre des pulls »...

Il faut rénover en urgence tous les logements qui en ont besoin, et en priorité ceux des habitants les moins favorisés, afin d'alléger leurs factures énergétiques et augmenter leur pouvoir d'achat, tout en luttant contre le réchauffement climatique.

Nous sommes pour agir sur les vrais problèmes.

Parler d'immigration alors que les urgences sont sociales, environnementales et sanitaires, c'est regarder ailleurs alors que la maison brûle. C'est refuser de trouver des solutions pérennes qui risqueraient de modifier le présent. Pourquoi ? Pour maintenir un ordre établi qui ne profite qu'à un petit nombre. Leur option : refuser le changement, penser que ce sont les autres qui payeront le prix de leur inaction et persister sans se projeter dans l'avenir. Dénier... ils vous disent : « Don't look up ! » Est-ce ce dont vous rêvez pour vos enfants ?

A cet égard, les écoles ont connu le 13 janvier une grève historique. L'inquiétude y est immense, et la réponse gouvernementale ne rassure personne. Les municipalités peuvent agir à leur niveau en équipant les classes de capteurs de CO2 et de purificateurs d'air, et en dotant enseignants, ATSEM et animateurs de masques FFP2, plus protecteurs que ceux qu'ils ont actuellement.

Nous sommes pour des conseils de quartier...

... à condition qu'ils permettent de vrais échanges et débats, et ne soient pas seulement des réunions d'information et d'autosatisfaction.

Le maire l'a dit plusieurs fois : il ne croit pas à la co-construction. C'est son choix.

À Clamart Citoyenne, nous prônons au contraire la démocratie participative : donner aux habitants au préalable toutes les informations pour qu'ils puissent émettre un avis éclairé, les faire se rencontrer et échanger entre eux, leur donner un budget pour qu'ils fassent vivre leur quartier selon leurs besoins et leurs envies...

Nous avons la conviction qu'on réfléchit mieux à plusieurs et que les meilleures propositions peuvent venir du croisement des points de vue.

Retrouvez-nous sur Twitter, Facebook et sur clamart-citoyenne.fr

DÉMOCRATES CLAMARTOIS

Stephane Dehoche, Stéphane Astic, Silvine Dos Santos, Jean-Luc Py

Clamart, commune d'Europe !

À l'occasion de la Présidence Française de l'Union Européenne et des 20 ans de l'euro, nous réaffirmons notre attachement à l'Europe et à ses valeurs, garantes de paix depuis 75 ans. Sous l'impulsion d'Emmanuel Macron, l'UE a permis de vacciner et de protéger nos compatriotes, et de mettre en place un plan de relance d'une envergure inédite. Le plan de 100 milliards d'euros décidé par notre Gouvernement est ainsi subventionné à hauteur de 40 milliards d'euros par les fonds européens. A Clamart, nous proposons d'activer ces ressources pour soutenir la transition écologique, nos entreprises et nos emplois, et enfin réduire les inégalités, en accompagnant les personnes précaires et en encourageant la solidarité.

Quel avenir pour le Lidl du Jardin Parisien ?

Lors de la réunion de quartier du 25 novembre dernier au Jardin Parisien, Monsieur le Maire a annoncé que ce commerce était amené à disparaître car il ne satisfait pas les habitants du quartier qui seraient en droit de disposer d'une offre plus « haut de gamme ». Cette affirmation péremptoire est regrettable quand on sait que Lidl fait partie des enseignes alimentaires préférées des Français et que ce magasin en particulier dispose d'une fréquentation soutenue. C'est décidément une mauvaise habitude pour la municipalité de compliquer la vie des habitants et de pénaliser les commerçants.

Retrouvez-nous sur www.clamartois.com
Nous écrire : democrates@clamartois.com

PUBLICITÉ

NAISSANCES

BIENVENUE À :

NOVEMBRE

AUBINEAU Clément, AZOYAN BONNEMAIS Leandro, CHERIFA Kader, CLAMY Arya, DUBOST HARBRECHT Héloïse, EL MOURABET Imran, LABBE Inès, LE BARS Alice, LE LIARD Raphaël, PRÉVOST Mathéo, RANDRASANA Raphaël, RANUCCI Estelle, SANTOS RAMALHO Iliano, SELHAOUI Mariyah, VIEIRA Alix, VINOCHARAJ Priya

DÉCEMBRE

ABDOUNI Lyna, ADARDOUR Souleyman, AMBLARD Bertille, ARNOUT Ambroise, ARRAIS AFONSO Eva, BAILI Zayn, BALMAIN Hannah, BEN CHEIKH Massyl, BÉNAS GRISOT Esther, BERTINI Roméo, BISET Amélia, BOYER FOUCHER Alexiane, BRACQBIEN SIOUL Leeroy, CHAGHOUGH Ines, COLIN Cécile, DA SILVA AMARO Brayen, DAKHCH Alae, DALI ALI Khadija, DAVID FERNANDES Lilyana, DIALLO Naël, DOT de VAULCHIER du DESCHAUX Alban, EL HAMAHMY Selim, ESPOSITO CRESPIY Oscar, FLORET Joachim, FREY Nassau, GRYGORUK Thomas, GUITTON PERROS Valentina, HALGAND Lennie, HANY KUENDEE Alix, HARRABI Lamysse, IBANEZ DE GODOY Hugo, JABI SABIN Isaac, KARAVOKYROS FÉNARD Loukas, LE CLEC'H Naya, LEJEUNE Victoria, MAILHES Sinaï, MALIBIRAN Eren, MARTIGNY QUADRADO Adèle, MAZIERE VU HOANG Thaïs, MBAPPE DIMOUAMOUA Karl, MDAHOMA Elhad, MITICHE Enzo, OHAMED KHALEEL Mohamed, MONFILS Hyden, PARKER Charles, PETRUKA Jade, PLANQUETTE Léopoldine, PLATEK Milena, POUSSIN MICHEL Amélia, RAVARD NGAGNÉ Alizée, RIFFAUD Joseph, SANDEU Divine, SCHMITTHAEUSLER Amarin, SEITER BRIMAUD Romane, SILVÈRE STASIAK Alexei, SOUBIRAN Ulysse, TIKLA Yasmine, VECCHIONE Aria

MARIAGES

TOUTES NOS FÉLICITATIONS À :

DÉCEMBRE

SANS Stéphane & MONDI Marie-Hélène, PLA Cédric & AMOUR Wassila, TRAORE Mahamane & BAYOKO Fafoune, BLA Achille & CHICAYA Marie, SMAYA Slim & BENSALEM Leila

DÉCÈS

NOS CONDOLÉANCES AUX FAMILLES DE :

OCTOBRE

NICOLAS Nicole Veuve VIMONT

DÉCEMBRE

ADON Yves, ARNAL Philippe, AVOCAT Michel, BELARBI Ouerdia Epouse LOUNIS, BELASKRI Boubekeur, BERLY Odette Veuve CONCHON, BORDIN Angela Veuve NOURRY, BROSSARD Emilienne Veuve TREILLAT, CLAUDEL Geneviève Veuve VÉZINES, FRANÇOIS Gérard, GIRAUDET Marie, HAMON Anne-Marie Veuve ALESSANDRI, LEBEAU Michel, LIBERKOWSKI Liliane Epouse MERCIER, MOATTI Jacqueline Epouse FINE, MOUTTOUTANDAVANE, RICHARD Michèle Epouse GODARD, RIVOLLET Roberte Veuve JÉGOU, VACCA Albert



LE COLONEL GERMAIN CLÉMENCEAU NOUS A QUITTÉ LE 1^{ER} JANVIER 2022.

Année après année il a bâti une carrière riche au service de la Nation. Il débute au Maroc pour son service militaire, puis intègre l'école des sous-officier de l'armée de l'air de Rochefort, puis celle de l'Air à Salon de Provence où il devient officier. Il travaille en suite en Allemagne, à Djibouti, pour ensuite revenir en France au ministère de l'armée de l'air à Paris, repartir au Maroc, puis passer quelques années à Luxeuil-Bains. Germain termine sa carrière à Rochefort.

Germain est Officier de l'Ordre National du Mérite et Chevalier de la Légion d'Honneur.

Tous ceux qui l'ont connu le regrettent.

PUBLICITÉ

COLLECTE DES DÉCHETS



ORDURES MÉNAGÈRES

Pavillons, petits et moyens collectifs : **lundi et vendredi matin ou soir** selon secteur* - Gros collectifs : lundi, mercredi et vendredi matin ou soir selon secteur*



DÉCHETS VERTS - DISTRIBUTION DE SACS

Une distribution de sacs de déchets verts aura lieu le samedi 12 février à proximité du marché de la Fourche (côté rue Pierre Baudry).

Afin de pouvoir bénéficier de cette dotation annuelle de sacs, présentez-vous avec un justificatif de domicile et votre pièce d'identité.

A noter, que Vallée Sud - Grand Paris propose gratuitement des composteurs individuels pour les jardins et des lombricomposteurs pour les appartements.

Ils sont fournis aux habitants du Territoire après inscription sur valleesud.fr

VERRE



Semaines impaires, du jeudi matin au vendredi soir selon quatre secteurs*.

Pour connaître votre jour de ramassage, consultez le *Guide du Tri*.

ENCOMBRANTS



Pour le dépôt des encombrants, pensez à respecter les dates correspondant à votre quartier. Les déchets sont à entreposer la veille au soir devant chez vous, sur le trottoir, sans gêner la circulation des piétons. La liste des déchets acceptés et les jours de collectes sont disponibles sur le site de la Ville clamart.fr.



COLLECTES SOLIDAIRES ECOSYSTEM ET VSGP

La prochaine collecte d'appareils électriques et électroniques aura lieu les : **Samedis 12 mars & 14 mai, de 10h à 14h, place du marché de la Fourche Samedi 16 avril, de 10h à 14h, face au 47, rue du commandant Duval**

☎ 0 800 02 92 92 (gratuit depuis un fixe)

@ www.valleesud-tri.fr
infodechets@valleesud.fr



Consultez votre secteur dans le *Guide du Tri* téléchargeable sur www.valleesud-tri.fr

INFOS SANTÉ



URGENCES MÉDICALES

Dans tous les cas, appelez le **15** qui vous redirigera vers **SOS 92** ou la **Maison de garde intercommunale** (10 boulevard des Frères Vigouroux)

- Pompiers : **18**
- Urgences 24h/24 : adultes et pédiatriques Hôpital Béclère (157 rue de la Porte de Trivaux), adultes Hôpital Percy (1, rue du Lieutenant Raoul Batany).
- Urgences dentaires sans rdv : à la Maison de garde, les dimanches et jours fériés de 9h à 12h et de 14h à 17h
- Police municipale : **0800 08 08 17**
- Police Secours : **17** (d'un fixe) / **112** (d'un portable)
- Commissariat de Clamart : **01 41 46 13 00**



PHARMACIES DE GARDE

Dimanche 6 février

PHARMACIE PIERRE
ET MARIE CURIE
28 R PIERRE ET MARIE CURIE
01 46 42 05 85

Dimanche 13 février

PHARMACIE ZAIDAN
58 AV ADOLPHE SCHNEIDER
01 46 38 71 83

Dimanche 20 février

PHARMACIE DE CLAMART
76 RTE DU PAVE BLANC
01 46 30 49 13

Dimanche 27 février

PHARMACIE DU PANORAMA
16 PLACE DU PANORAMA
01 46 30 06 26

LES CENTRES DE SANTÉ MUNICIPALS À CLAMART

Centre Jean Jaurès : 55 avenue Jean Jaurès 01 71 16 76 40 (nouveau numéro)

Horaires d'ouverture : du lundi au vendredi de 9h à 12h et de 13h30 à 18h30

Centre Auvergne :

7, rue d'Auvergne / Place François Mitterrand

Service dentaire : 01 41 36 06 60 du lundi au vendredi de 9h à 12h et de 13h30 à 18h30

Service médical : 01 71 16 76 40

Horaires d'ouverture : Du lundi au vendredi de 9h à 12h, les mardis et mercredis de 14h à 18h30, les jeudis de 14h à 19h et les vendredis de 14h à 18h

Centre de vaccination Covid-19

Maison de Quartier du Jardin

Parisien : 20 Rue du Parc
Réservations sur Doctolib, au 01 46 62 35 72 ou sans RDV

@ À consulter 24h/24 7J/7 : monpharmacien-idf.fr

PUBLICITÉ

MENUS DES ÉCOLES ET ACCUEILS DE LOISIRS

Les cantines de Clamart favorisent les produits BIO

Composante Bio / Loi EGALIM / Plat végétarien - *sous réserve d'approvisionnement
 *** poissons issus de la pêche durable. **A noter :** du pain bio est servi à tous les repas.
 Aide UE à destination des écoles - Nos menus sont élaborés suivant les recommandations nutritionnelles du GEMRCN



Lundi 31 janvier 2021

Betteraves bio
 vinaigrette du chef
 Escalope de porc BBC à la sauge
 Emincé de veau bio au jus
 Ratatouille
 Saint Paulin bio
 Compote bio

Lundi 07 février 2022

Tomate vinaigrette du chef
 Sauté de poulet BBC
 à la moutarde
 Paupiette de veau
 jus à l'estragon
 Pommes de terre rissolées
 Camembert bio
 Compote pomme poire bio

Lundi 14 février 2022

Betterave bio et Mais bio
 vinaigrette du chef
 Escalope de dinde BBC
 au jus au thym
 Saucisse de volaille BBC jus au thym
 Petit pois carottes
 Gouda bio
 Beignet aux pommes

Lundi 21 février 2022

Radis ronds au beurre micro
 Sauté de veau bio
 sauce maringo
 Torsades bolognaises bio végétales
 Torsades bio
 Fromage frais bio (CH)
 Cocktail de fruits bio

Lundi 28 février 2022

Tomate vinaigrette du chef
 Saucisse de Toulouse bio au jus
 Tomate farcie au jus
 Pommes de terre cubes
 à l'ail
 Gouda bio
 Abricots au sirop

Mardi 1^{er} février 2022

Salade d'endives
 Quenelle de volaille
 sauce champignons
 Beignets de calamars à la romaine
 sauce tartare
 Pommes dauphine
 Comté AOP
 Fruit de saison bio

Mardi 08 février 2022

Pâté de campagne
 Boulettes d'agneau
 sauce orientale
 Boulettes de bœuf bio
 sauce orientale
 Tajine de légumes
 Mimi cabrette Bio
 Fruit de saison bio

Mardi 15 février 2022

Salade iceberg et croûtons
 vinaigrette du chef
 Sauté d'agneau bio sauce navarin
 Omelette bio
 Gratin de chou-fleur bio et pommes
 de terre
 Petit suisse nature bio
 Fruit de saison bio

Mardi 22 février 2022

Salade laitue dés de tomate
 vinaigrette du chef
 Filet de poulet pané
 Filet de colin meunière MSC*** citron
 Frites
 Emmental bio
 Fruit de saison bio

Mardi 1^{er} mars 2022

Salade de batavia et emmental
 vinaigrette du chef
 Boulettes d'agneau bio sauce tomate
 Boulette de bœuf bio sauce tomate
 Poêlée texane
 Fromage blanc nature bio
 Compote bio

Jeudi 03 février 2022

Carottes râpées bio
 au jus d'orange
 Chili sin carné
 (Plat complet)
 Chili con carné
 Riz coloré
 Cantal AOP
 Compote bio

Jeudi 10 février 2022

Carottes râpées bio au jus d'orange
 Rôti de porc Label Rouge
 jus aux pommes
 Emincé de bœuf de bœuf bio
 façon bourguignon
 Riz bio
 Fromage frais bio (RD)
 Compote bio

Jeudi 17 février 2022

Œuf dur mayonnaise
 Poisson frais MSC***
 sauce vierge
 Rôti de porc bio
 jus madras
 Blé aux petits légumes bio
 Cantal bio
 Fruit de saison bio

Jeudi 24 février 2022

Coleslaw bio
 (recette du chef)
 Hachis parmentier bio
 Parmentier végétarien
 (plat complet)
 Yaourt nature bio
 Eclair au chocolat

Jeudi 03 mars 2022

Salade iceberg et croûtons
 vin aigrette du chef
 Sauté de bœuf Label rouge
 sauce stroganoff
 Merguezau jus
 Duo de courgettes bio
 Cantal AOP
 Compote bio

Vendredi 04 février 2022

Salade de mâche et maïs
 aux croûtons
 vinaigrette du chef
 Couscous mouton bio et merguez
 Couscous Poisson MSC***
 Semoule bio
 Yaourt nature bio
 Fruit de saison bio

Vendredi 11 février 2022

Taboulé (semoule bio)
 vinaigrette du chef
 Œufs BBC Florentine (plat complet)
 Poissons Frais MSC***
 sauce vierge
 Epinards bio béchamel aux croûtons
 Edam
 Fruit de saison bio

Vendredi 18 février 2022

Concombre
 vinaigrette du chef
 Paëlla Poulet BBC
 Paëlla Poissons MSC***
 Riz bio Paëlla
 Fromage fondu bio (VQR)
 Banane RUP

Vendredi 25 février 2022

Salade de tomates, d'avocats, maïs
 vinaigrette du chef
 Marmite du pêcheur MSC***
 Filet de poisson frais MSC***
 sauce vierge
 Semoule bio
 Yaourt aromatisé au citron bio
 Fruit de saison bio

Vendredi 04 mars 2022

Roulade pure volaille
 Omelette
 aux légumes bio
 Poisson frais MSC***
 sauce vierge
 Purée de carottes bio
 Coulommiers bio
 Fruit de saison bio

Mercredi 02 février 2022

Céleri rapé bio
 vinaigrette du chef
 Blanquette de veau bio
 Rôti de bœuf Label Rouge
 au jus
 Boulgour Bio et dés de courgettes
 Pont-l'évêque
 Crêpe

Mercredi 09 février 2022

Salade verte et dés de bleu
 vinaigrette du chef
 Rougail de saucisse de porc
 Filet de Colin MSC***
 à l'huile d'olive et citron
 Lentilles bio
 Mimolette
 Crème spéculoos (recette du chef)

Mercredi 16 février 2022

Friand fromage
 Macaroni bio bolognaise
 emmental râpé bio (Plat complet)
 Macaroni bio végétarien
 Saint Nectaire AOP
 Crème mangue abricots
 (recette du chef)

Mercredi 23 février 2022

Salade de haricots verts au thon
 Sauté de poulet BBC
 sauce moutarde miel
 Rôti de dinde label rouge
 sauce moutarde miel
 Duo de carottes bio
 Camembert
 Entremet au praliné (recette du chef)

Mercredi 02 mars 2022

Carottes râpées bio au cumin
 et au jus d'orange
 Cuisse de poulet rôti BBC au jus
 Rôti de veau BBC au jus
 Flageolets bio à la tomate
 Saint Nectaire AOP
 Crème dessert vanille
 (recette du chef)

Ma première rentrée à Clamart

Enfants nés en 2019
Inscrivez votre enfant
dès le 3 janvier 2022



Rentrée scolaire 2022 / 2023

**Pour toute nouvelle inscription
scolaire nous vous invitons
à compléter le formulaire en
ligne sur www.clamart.fr**

**Pour plus de renseignements ou vous
aider dans vos démarches, contactez :**

Espace d'accueil Clamart & Vous

Place Maurice Gunsbourg
01 46 62 35 35

www.clamart.fr

Recevez chaque mois dans votre boîte mail la lettre d'information numérique de la Ville. Abonnement sur clamart.fr

Vous ne recevez pas le Clamart Infos régulièrement ? N'hésitez pas à nous en faire part en nous écrivant à mairie@clamart.fr ou par téléphone au 01 46 62 35 35

CLAMART INFOS • FÉVRIER 2022 • N° 206

Le magazine de la Ville et de ses habitant-e-s • N° ISSN : 1241-6487 • Directeur de la publication : François Le Got • Comité de rédaction : Emmanuelle Silve-Tardy directrice de la Communication, services municipaux et JP2 Conseil • Photographes : Dusan Bekic, Antonio Pedalino, Guillaume Ramdane, Adobe Stock, Getty • Rédaction, conception et réalisation : JP2 Conseil • Impression : Le Réveil de la Marne • Imprimé sur papier provenant de forêts éco-gérées, avec des encres végétales • Publicité : Micro 5, Thierry Cohen au 0625236566 • Distribution : PRIVILEGE • Consultez le site de votre Ville : www.clamart.fr • Courriel : mairie@clamart.fr

CONTACTS MAIRIE

Hôtel de Ville et accueil téléphonique - 01 46 62 35 35
Place Maurice Gunsbourg - Lundi, mercredi,
et jeudi : 8h30 - 12h30 / 13h30 - 18h. Mardi : 13h30 - 18h.
Vendredi : 8h30 - 12h30 / 13h30 - 17h. Samedi 8h30 - 12h.

Mairie annexe du Pavé Blanc - 01 46 62 35 35
5 rue d'Auvergne - Lundi, mercredi et vendredi :
8h30 - 12h30 / 13h30 - 17h.

Point information du Panorama - 01 46 62 35 35
15 place du Panorama - Mercredi : 17h30-19h / Vendredi :
17h30 à 19h / Samedi : 9h à 12h30.

Pour toutes vos démarches en ligne - clamart.fr
24h sur 24 / 7 jours sur 7.



Et aussi, toute l'actu sur : www.clamart.fr

Ville de Clamart Ville de Clamart
 Ville de Clamart @LaTeamClamart