

Clamart INFOS

N°93
NOVEMBRE
2010

le magazine de la ville et de ses habitant-e-s • www.clamart.fr

SEMAINE DE LA SOLIDARITÉ INTERNATIONALE PAGE 16
RÉUNIONS PUBLIQUES DANS LES QUARTIERS PAGE 22
LE FESTIVAL TURBULENCES CÉLÈBRE LA CULTURE AU FÉMININ PAGE 40



mairie de
Clamart

De nouveaux équipements publics pour Clamart

> PAGE 10



1 // Agir pour Clamart



- À la une • Nouveaux équipements publics à Clamart • p.10
- Focus • La Semaine de la Solidarité internationale • p.16
- Actualités • Célébrations de l'amitié franco-arménienne • p.19
- Éco-ville • Distribution de sel de déneigement • p.23
- Citoyenneté • Consultation des habitants sur les travaux de l'avenue Marguerite Renaudin • p.25

2 // Vous faites Clamart



- Initiatives • Tous au Forum pour l'emploi • p.28
- Sports • L'EMS forme des graines de sportifs • p.31
- Carnet • Noces de diamant de M. et Mme Mangenot • p.32
- Nos aînés • Ateliers de loisirs créatifs • p.33
- Rencontre • Magali Lériss face à Shakespeare • p.35
- Tribune • Libre expression • p.36

3 // Bouger à Clamart



- Événement • Les déambulations culturelles de «Turbulences» • p.40
- Théâtre • En novembre, place aux marionnettes • p.41
- Cinéma • Rencontre à l'issue du film *Sois belle et tais-toi* • p.42
- Conservatoire et médiathèques • Femmes à l'honneur • p.43
- Rendez-vous • L'agenda du mois de novembre • p.45
- Vie associative • Téléthon : tous raison(s) d'y croire • p.47

CLAMART INFOS • NOVEMBRE 2010 • N°93 • le magazine de la ville et de ses habitant-e-s • N° ISSN : 1241-6487

• Directeur de la publication : Philippe Kaltenbach, Maire de Clamart • Directrice de la Communication : Christine Delsol • Rédactrice en chef : Cécile Bouché • Comité de rédaction : Yasmine Grandi et services municipaux • Pigiste : Laetitia Delouche • Iconographie : Laurence Louvet, Anja Simonet, Antonio Pedalino et autres auteurs • Conception : Maya Carrasco • Mise en pages et infographie : Scoop Communication • Graphisme et infographie : Élise Guignot et Christine Laurent • Impression : Réveil de la Marne • **Imprimé sur papier provenant de forêts éco-gérées, avec des encres végétales** • Publicité : Micro 5, Thierry Cohen au 06 25 23 65 66 • Distribution : ISA PLUS • Consultez le site de votre ville : www.clamart.fr • Courriel : webmaster@clamart.fr



Philippe Kaltenbach,
Maire de Clamart,
lors d'une visite de
chantier.



Des projets ambitieux pour Clamart

Depuis 2001, de nombreux équipements publics ont déjà été créés : crèches, écoles, médiathèques, maisons de quartier, salle des fêtes, gymnases, cinéma... Ils venaient répondre à une demande des habitants ou remplacer des infrastructures vétustes. Aujourd'hui, en dépit des difficultés engendrées par la crise et le désengagement financier de l'Etat qui aide de moins en moins les collectivités, j'ai voulu que nous continuions de porter des projets ambitieux pour notre Ville. Afin que tous les Clamartois soient informés de l'avancement des différents chantiers, le bulletin municipal revient sur ces projets.

Pour valoriser notre cadre de vie, **le centre-ville fait actuellement l'objet d'une requalification d'ensemble**. La place de la Mairie, les abords de l'église Saint-Pierre Saint-Paul, du centre administratif et l'ancienne cour de la Mairie sont rénovés et rendus aux Clamartois en réservant un espace plus important aux piétons.

Comme je veux que nos enfants étudient dans les meilleures conditions, **nous poursuivons aussi nos efforts pour remplacer les bâtiments scolaires les plus dégradés**. La reconstruction de l'école du Jardin Parisien vient de débuter et nous choisissons actuellement l'architecte qui réalisera celle du campus Trivaux-Garenne. La petite enfance profite aussi de cette dynamique avec la réhabilitation et l'agrandissement de la crèche Normandie.

Afin de renforcer notre tissu associatif, sportif et culturel, plusieurs projets sont lancés. La rénovation du stade de la Plaine, grâce à la pose de terrains en synthétique, permettra une meilleure utilisation de celui-ci. Une nouvelle maison des associations intégrera les locaux de l'ancien lycée professionnel, situé rue de Bièvres. Enfin, notre future piscine offrira un plus grand confort d'utilisation tout en se montrant moins énergivore que l'ancienne piscine du Bois.

Tous ces projets s'inscrivent dans une logique de développement durable et adoptent les normes environnementales les plus pointues. Une exigence environnementale qui nous porte aussi à développer les espaces verts à Clamart. Le nouveau parc paysager Auzelle, qui permettra au quartier de la Plaine de retrouver sa coulée verte, s'étendra sur plus d'un hectare. Un autre grand éco-projet, l'éco-quartier de la Gare, un temps mis en suspend par la crise qui frappe l'immobilier de bureaux en Ile-de-France, devrait redémarrer en 2011.

Je suis fier que notre Ville conserve son dynamisme et parvienne, malgré les effets néfastes de la « réforme territoriale » du Gouvernement, à offrir à ses habitants des équipements de qualité, accessibles à tous.

Clamart continue d'avancer.

PHILIPPE KALTENBACH,
Votre Maire et Vice-Président du Conseil Régional

DU 12 AU 20 OCTOBRE

LA SEMAINE BLEUE

Clamart a participé à la Semaine bleue, manifestation destinée aux personnes âgées et à la lutte contre l'isolement. De nombreuses manifestations gratuites et ouvertes à toutes les générations ont été organisées, sur le thème de l'amour et du lien.



L'atelier d'expression corporelle a permis aux jeunes et aux moins jeunes de jouer ensemble des saynètes de la vie quotidienne.



Pour clôturer ce beau rendez-vous, rien de mieux qu'une fête en musique avec la rencontre des chorales des clubs Améthyste et de l'école Léopold Sédar Senghor, et un grand bal intergénérationnel !

DU 1^{ER} AU 30 OCTOBRE



> OCTOBRE ROSE Clamart s'est associée à la Ligue contre le cancer pour la campagne nationale sur le dépistage du cancer du sein. L'Hôtel de ville s'est illuminé de rose à la tombée de la nuit et un stand d'information pour sensibiliser à l'importance d'un dépistage précoce s'est tenu place de la mairie le 2 octobre dernier.

> RENCONTRES DE L'EMPLOI

ET DE LA FORMATION : « L'ÉCONOMIE VERTE »

L'Espace Entreprises et Emploi a réuni des spécialistes de la filière environnementale, pour une rencontre de l'emploi et de la formation autour des métiers de l'environnement.

JEUDI 21 OCTOBRE



EN OCTOBRE

HONNEUR AUX MANGAS DANS LES MÉDIATHÈQUES



Sinath Bou, illustratrice de manga, a animé un atelier où elle a présenté son travail à des jeunes participants qui ont pu, à leur tour, créer leurs propres personnages.

> Place aux mangas dans le réseau des médiathèques en octobre ! La médiathèque François Mitterrand a accueilli l'exposition Clamp, produite par le Centre international de la Bande dessinée d'Angoulême. Les Clamartois ont pu découvrir l'œuvre de Clamp, un collectif d'illustratrices de manga.

> EXPOSITION DE KARIN JEANNE

Karin Jeanne, ici avec Dominique Pivin, adjointe au Maire en charge de la culture, a présenté ses dernières toiles grands formats aux couleurs enfantines, à la médiathèque La Buanderie - Anne Capezzuoli.



> FAYA DUB ENFLAMME LA SCÈNE ZIC ZAC

Le grand concert Zic Zac a fait le plein au Conservatoire : Faya Dub a séduit un public éclectique. Le groupe a fait résonner son reggae teinté de jazz et de soul avec une présence sur scène rayonnante !

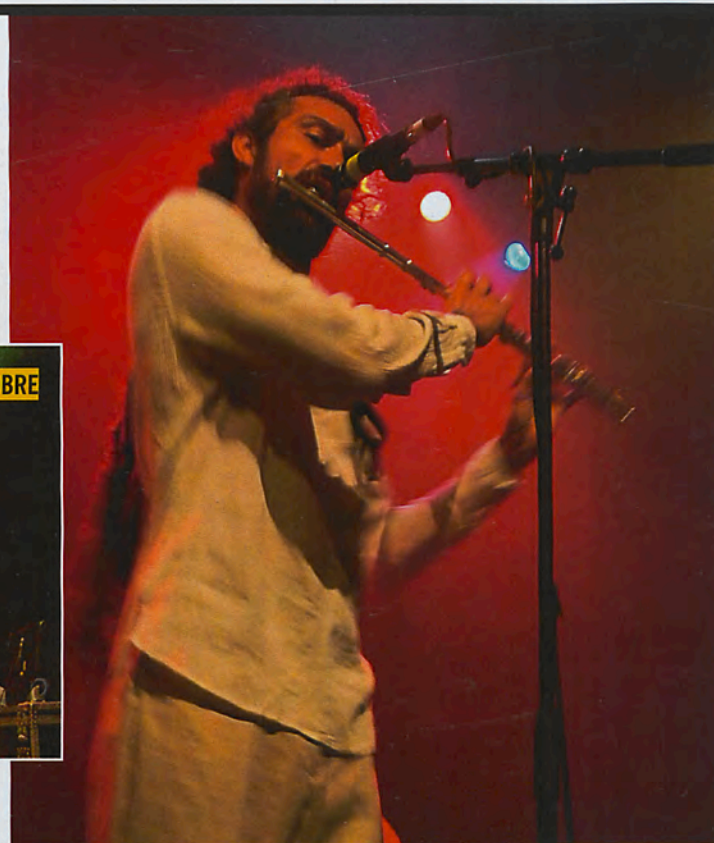

La première partie était assurée par le groupe de jeunes musiciens clamartois Batabaroots, qui a bien chauffé la scène !



AUTOUR DE SCHUBERT

Les professeurs du conservatoire Henri Dutilleux se sont mis en scène pour nous jouer les œuvres majeures du répertoire de Schubert.

> IL ÉTAIT UNE FOIS LA CRÉATION DU MONDE

Un spectacle surprenant à l'auditorium, pour raconter la création du monde. Sur scène, douze chanteurs lyriques, un percussionniste, un comédien de slam, un pianiste, des peintres, un chef de chœur... sur des musiques de Bernstein et Ravel et des textes de Queneau ou Twain !





SAMEDI 16 ET DIMANCHE 17 OCTOBRE

> LES MARCHÉS SONT GOURMANDS

À l'occasion de la Semaine du Goût, les commerçants des marchés ont proposé des dégustations de produits du terroir, pour le plaisir des gourmands. Philippe Kaltenbach, Maire de Clamart, a rendu visite aux commerçants du marché du Troisy pour inaugurer cette belle initiative des marchés de Clamart.

> GRAND CHAPITRE DES VENDANGES

La confrérie du Clos de Clamart a organisé une journée de festivités à l'occasion des vendanges. La confrérie a accueilli de nouveaux intronisés à cette occasion.



SAMEDI 16 OCTOBRE

FÊTE DU QUARTIER CENTRE

La Ville et le conseil de quartier Centre ont convié tous les Clamartois à un repas de quartier place de la mairie. L'occasion pour les habitants de rencontrer le Maire, Philippe Kaltenbach, et les élus de quartier.



SAMEDI 25 SEPTEMBRE



SAMEDI 23 ET DIMANCHE 24 OCTOBRE

> DEUX JOURS DE FÊTE PORTUGAISE

Le bal portugais et la Desfolhada, le festival de folklore et de traditions, ont ensoleillé la ville. Merci à nos amis de l'Amicale franco-portugaise !

Guy Hoquet

L'IMMOBILIER

182, Avenue Jean Jaurès - 92140 Clamart

01 46 44 75 61

email : clamart@guyhoquet.com



CLAMART GARE
Viager 1 tête. Proche gare petite copro, appt 2P. en TBEG comprenant loggia, cuisine aménagée, SDB, WC, cave, box Rentes 600€/mois

Ref : 839

82 500 €



CLAMART PERCY
Copropriété calme et atypique, appt. type F1, coin cuisine, SDE.

Ref : 989

145 000 €



CLAMART PERCY
Au calme d'une petite copro, appt. F1 avec cuisine US, SDE.

Ref : 987

155 000 €



CLAMART GARE
Secteur calme, terrain de 322 m² constructible.

Ref : 1004

368 000 €



CLAMART MAISON BLANCHE
Dans quartier privilégié, à 2 pas du parc et des écoles, maison de ville comprenant : 2chs, séjour, cuisine, combles, garage couvert.

Ref : 1046

450 000 €



CLAMART
Maison ancienne éditée sur 270m² sans vis à vis, comprenant entrée, séjour, cuisine, SDB, 2chbres, S/sol total avec garage.TBEG.

Ref : 1037

480 000 €



“Rendez-vous dans votre agence Guy Hoquet CLAMART”

**Vous vendez ?
Vous achetez ?**

**Contactez votre agence
Guy Hoquet l'immobilier,
plus proche de vous !**



CLAMART
Appt en Duplex avec jardin, exposé plein Sud, comprenant séjour avec balcon, cuisine, SDB/SDE, 3 chambres, bureau.

Ref : 957

450 000 €



CLAMART
Au calme dans secteur pavillonnaire, maison récente en TBEG, composée d'un séjour, mezzanine, cuisine familiale, 4 chbres bureau, grd garage, le tout sur terrain de 300m².

Ref : 996

515 000 €



CLAMART GARE
Secteur calme, maison de plain pied de 4/5P. principale, édifier sur 489m² de terrain (grande façade). Possibilité d'agrandissement.

Ref : 1005

577 000 €



CLAMART GARE
Atelier indépendant transformable en loft (permis obtenu) sur 2 niveaux. Nombreuses possibilités. Parking 3 voitures.

Ref : 805

595 000 €



BIEVRES
Maison familiale éditée sur 544m² de terrain comprenant entrée, séjour double, grande cuisine, 4chs, bureau, S/sol total, garage, calme et verdoyant.

Ref : 1042

630 000 €



CLAMART GARE
Secteur calme et pavillonnaire, maison d'architecte récente, très beaux volumes, lumineuse, comprenant 1 S/sol, salon, SdM, bureau, cuis. US aménagée et équipée, 4 ch, mezzanine, 2 SDE, 1 SDB, 4 terrasses, jardin, salon de musique et vidéo.

Ref : 426

1 190 000 €

Guy Hoquet

L'IMMOBILIER



vous vendez ?
vous achetez ?
vous louez ?



www.guy-hoquet.com

// Agir pour Clamart



> De nouveaux équipements publics pour Clamart

PAGE 10

• SOMMAIRE •

À la une • Clamart nourrit de grands projets • p.10

Focus • Une semaine pour la Solidarité internationale • p.16

Éco-ville • Distribution de sel de déneigement • p.23

Citoyenneté • Consultation sur l'avenue Marguerite Renaudin • p.25



Chaque année, la Semaine de la Solidarité internationale offre aux Clamartois de belles occasions de rencontres et d'échanges interculturels. PAGE 16

+NET Retrouvez toutes les infos sur www.clamart.fr

De nouveaux équipements publics à Clamart

STADE DE LA PLAINE : LE PLUS GRAND TERRAIN SYNTHÉTIQUE DE FRANCE :

- 9 hectares
- 3 terrains de football
- 2 terrains de rugby
- 2 terrains de hat trick (football à 4 ou 5 joueurs)
- 1 plaine de loisirs ouverte au public
- 1 club-house

SUBVENTIONS POUR LA RENOVATION DU STADE DE LA PLAINE :

- Conseil Régional : 1 million d'€
- Centre national pour le développement du sport : 800 000 €
- Fédération française de football : 100 000 €

Jeudi 7 octobre au stade de la Plaine : l'installation des poteaux, livrés en grande pompe par hélicoptère.

► L'année 2010 a vu la réalisation de projets d'envergure décidés par l'équipe municipale. Le nouveau stade de la Plaine, plus grand chantier de terrains synthétiques réalisé à ce jour en France, sera prochainement livré. Le réaménagement du centre-ville est pratiquement terminé. L'année 2011 sera marquée par le démarrage, la poursuite ou la réalisation d'autres chantiers ambitieux qui vont façonner le Clamart de demain. L'enjeu : offrir des équipements publics de qualité à tous les Clamartois, tant dans le domaine de la petite enfance, que dans celui de l'éducation, du cadre de vie, des loisirs ou du sport. Tour d'horizon.

• LE CHIFFRE •

4,5

millions d'euros, c'est le coût du nouveau stade de la Plaine.

Ouverture prochaine du nouveau stade de la Plaine

Après six mois de travaux, la plus grande réalisation de terrains synthétiques de France sera bientôt terminée. Pour mieux répondre à la demande des milliers d'utilisateurs annuels, les 9 hectares du stade de la Plaine ont été équipés de terrains synthétiques. Ce revêtement 3^e génération offre une élasticité et un confort comparables à une vraie pelouse. Le gazon synthétique présente en

outre des atouts pour l'environnement : faible consommation en eau, aucun produit phytosanitaire, et des économies d'énergie par la suppression de la tonte. L'espace du futur stade est divisé en deux parties : la plaine de jeux et de loisirs accessible à tous, et l'équipement sportif enclous. Les accès aux terrains sont éclairés à l'aide de candélabres à led permettant un éclairage basse consommation d'énergie.

Le centre-ville a fait peau neuve

Le réaménagement de la place de la mairie permet aujourd'hui aux Clamartois de flâner et se rencontrer dans un cadre agréable, spacieux et sécurisé. Le parvis a doublé de superficie. Ses 3 200 m², agrémentés de bancs, permettent de mieux accueillir les grandes manifestations organisées par la Ville et les animations. Les traversées piétonnes mises en place redonnent toute leur place aux piétons et aux vélos, tandis que la circulation des transports en commun a été maintenue.

Pour guider les malvoyants, des dispositifs au sol ont été installés. Côté cour intérieure de la mairie, un square public a été créé, nouveau coin de verdure en centre-ville. La rénovation en cours de la place Ferrari et la transformation de la rue du Trosy, entre la place Maurice Gunsbourg et la rue Saint-Pierre, en rue

piétonne s'inscrivent dans la même démarche de réduction significative de la place de la voiture. Néanmoins, des places de stationnement à proximité des commerces, avec une dizaine de places en arrêt minute, ont été conservées.

Respect de l'environnement

La place de la mairie a été rénovée

en respectant l'environnement. Le site dispose d'un bassin de rétention qui capte les eaux de ruissellement du parvis et des gouttières de la toiture de la mairie afin de les rejeter au réseau et d'un bassin de récupération des eaux pour les balayeuses-laveuses. L'éclairage de la place fonctionne avec ballast électronique et réduction de puissance entre minuit et 5 heures. //



La place de la mairie rénovée : 3 200 m² pour flâner, se rencontrer, échanger.

L'enfant, au cœur des priorités de la Ville

La petite enfance et l'éducation sont deux des priorités de la Ville de Clamart. La réhabilitation de l'ancienne crèche Normandie et la reconstruction de l'école du Jardin Parisien s'inscrivent dans cette volonté municipale qui a aussi pour objectif d'offrir aux parents les moyens de concilier vie professionnelle et vie familiale.

Les travaux de la crèche Normandie ont démarré en juillet 2010 pour une durée d'un an.

Réhabilitation du multi-accueil Normandie

Ce chantier constitue l'un des projets phares de l'année 2011 dans le secteur de la petite enfance. Située dans la cité-jardin de la Plaine, la crèche Normandie a été construite à la fin des années 1960. La rénovation de la structure permettra de porter la capacité d'accueil de 60 à 104 berceaux et d'améliorer les performances énergétiques du bâtiment. L'objectif est d'aboutir à un Bâtiment Basse Consommation (BBC) : nouvelle isolation, végétalisation des terrasses, chauffe-eau solaire.... Financés par le Département, la Ville et la Région, les travaux devraient s'achever en juillet 2011.



DES CHOIX BUDGÉTAIRES AMBITIEUX

- Coût de la réhabilitation du multi-accueil Normandie : 3,8 millions d'euros.
Subventions : Conseil régional (428 000 €), Conseil général (2,5 millions d'€), CAF (184 000 €)

- Coût estimatif de la reconstruction de l'école du Jardin Parisien : 6,8 millions d'€ TTC.
Subventions : Conseil régional (890 000 €), Conseil général (450 000 €), Agence de l'eau (107 000 €), Ademe (24 000 €)

locaux d'accueil pour le RASED (Réseau d'aide spécialisée aux élèves en difficulté). Le bâtiment sera classé BBC : panneaux photovoltaïques, surisolation et végétalisation de terrasses, associées à une chaudière performante permettront de réduire les dépenses de chauffage. Ce dispositif sera complété par un système de récupération des eaux de pluie. Un soin particulier sera apporté à la conservation des arbres de la cour qui sera agrandie et à l'habillage des façades. La nouvelle école devrait être livrée à l'été 2012. //

Reconstruction de l'école élémentaire du Jardin Parisien

Elle a démarré en octobre dernier, avec un double objectif : accueillir les élèves dans de meilleures conditions et répondre aux normes Haute Qualité Environnementale (HQE). Le nouvel ensemble comptera 12 classes (2 de plus qu'actuellement), un centre de loisirs, un réfectoire et des

La future école du Jardin Parisien





Parc paysager Auzelle : 1 hectare d'oxygène ! Coulée verte, plan d'eau, aires de jeu et de repos, le nouveau parc va métamorphoser le Haut Clamart.

Clamart, éco-ville

La Ville de Clamart s'est investie depuis de nombreuses années dans une politique de développement durable. Le projet du parc paysager Auzelle et le futur éco-quartier de la gare illustrent cet engagement. Le respect des normes Haute Qualité Environnementale (HQE) et l'amélioration des performances énergétiques des bâtiments participent de cette démarche.

Un nouveau parc paysager dans le haut Clamart

Le quartier de la Plaine est en pleine évolution. Après la rénovation du bâti et des espaces extérieurs, la création du nouveau centre commercial, les Hauts de Clamart et le démarrage des travaux du futur tramway T6, la ville s'attelle à l'aménagement du parc paysager Auzelle. Sur un site de 10 000 m² (l'ancien centre commercial aujourd'hui démoli) acquis par la Ville de Clamart, le futur « poumon vert » du quartier, situé entre les rues de Champagne et de Normandie, assurera une continuité entre les es-

paces verts, le long des bâtiments de la Plaine. Le quartier retrouverait ainsi sa coulée verte conçue par Robert Auzelle au cœur de la cité et qui avait été coupée par l'implantation d'un supermarché dans les années 80. Le projet prévoit d'organiser le parc autour d'un plan d'eau et comprendra des aires de jeux pour enfants et des espaces de repos et de convivialité. Le plan d'eau sera alimenté par la récupération d'eaux pluviales des toitures des bâtiments limitrophes. Le coût des travaux est estimé à 1,6 million d'euros : le Conseil Général des Hauts-de-Seine a octroyé une sub-

vention de 500 000 € au projet ; et le Conseil Régional, de 300 000 €, au titre des crédits de renouvellement urbain. L'ouverture du parc au public est prévue en décembre 2011.

Un éco-quartier à la gare

Autre grand éco-projet annoncé : le futur éco-quartier de la gare. Ce projet est gelé depuis 2 ans à cause de la crise de l'immobilier de bureaux qui touche l'ensemble des communes d'Île-de-France. Cet ambitieux chantier prévoit l'aménagement de 18 000 m² de bureaux, 5 000 m² de résidence étudiante, 800 m² de commerces, 800 m² de locaux artisanaux et 600 m² d'équipements publics agrémentés d'espaces verts. Améliorer la qualité environnementale et le confort des bâtiments, favoriser les circulations douces, fluidifier la circulation des bus et des voitures, faciliter le stationnement (création d'un parking souterrain de 250 places publiques), sécuriser les liaisons entre les transports en commun (gare SNCF, bus), tels sont les principaux enjeux de ce projet. Ce projet ne pourra démarrer que si une reprise de l'immobilier de bureaux s'amorce. //



Le futur écoquartier de la gare ne pourra démarrer que si une reprise de l'immobilier de bureaux s'amorce.

**3 BASSINS
POUR 1 PISCINE**

- 1 bassin sportif de 25 m avec 8 couloirs (natation, compétition)
- 1 bassin polyvalent de 25 m avec 4 couloirs (natation, aquagym, plongée)
- 1 bassin d'apprentissage (+ 1 pataugeoire)

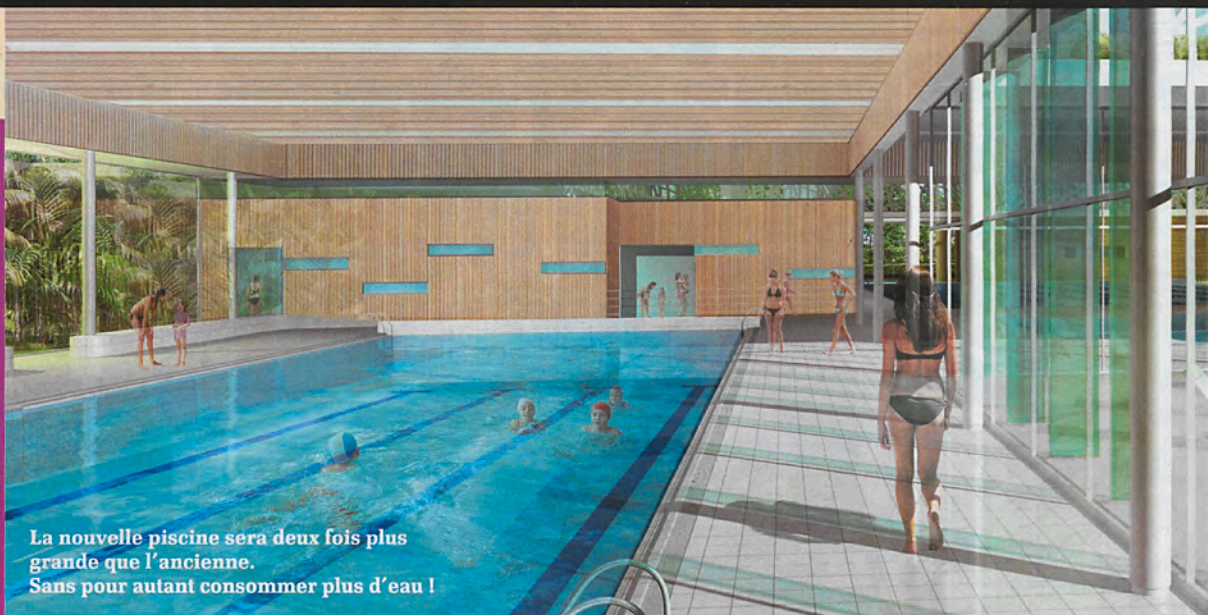

La nouvelle piscine sera deux fois plus grande que l'ancienne. Sans pour autant consommer plus d'eau !

De nouveaux équipements publics pour tous

• LE CHIFFRE •

15

millions d'euros, c'est le coût des travaux de la nouvelle piscine

La Ville de Clamart poursuivra en 2011 ses efforts afin de doter l'ensemble de la commune en équipements publics de qualité pour répondre aux besoins des Clamartois. Au programme : démarrage des travaux de la nouvelle piscine et de la Maison des associations qui devraient ouvrir leurs portes en 2012.

Une nouvelle piscine en 2012

C'est en lisière du Bois de Clamart, sur l'emplacement du Stade du Jardin Parisien, que cet équipement sportif très moderne sera construit. Il offrira avec ses trois bassins un confort d'utilisation inédit. Bien que deux fois plus grande que son aînée, la nouvelle piscine ne devrait pas consommer plus d'eau. Un traitement de l'eau à l'ozone et des bassins en inox (sans carrelage ni sur-

face poreuse) permettra de limiter l'usage de produits désinfectants. Enfin, le toit végétalisé apportera une meilleure isolation au bâtiment. Financée par Sud de Seine, le Conseil Régional d'Île-de-France, le Conseil Général et le Centre national pour le développement du sport, pour un budget prévisionnel de 15 millions d'euros, la piscine flambant neuve devrait ouvrir au public à l'été 2012.

Une maison pour les associations

Autre équipement prévu, la création d'une nouvelle Maison des associations. La structure devrait regrouper un pôle d'activités axé autour de l'action socioculturelle et de la vie associative. L'équipement va utiliser le bâtiment de l'ancien lycée professionnel Bièvres, dans une démarche HQE. Le coût des travaux est estimé à 3,3 millions d'euros. Les travaux vont démarrer en mai 2011 pour se terminer en juillet 2012.

D'autres grands projets sont prévus à l'horizon 2012. Parmi eux, la reconstruction du Campus Trivaux-Garenne devenu obsolète. Le nouveau campus comprendra deux groupes scolaires (maternelle et élémentaire), un accueil de loisirs (maternel et élémentaire) et un vaste complexe sportif abritant un gymnase, un dojo, deux terrains de tennis et des terrains extérieurs. Les travaux devraient démarrer en 2012. //



La future Maison des associations, bâtiment labélisé HQE, devrait ouvrir à l'été 2012.



AGENCE METAYER S.A.

Depuis 1896

Transaction - Syndic - Gérance - Location
Service Vente : deux Agences



SOLUTIONS IMMOBILIERES

N° SIREN : 400245023



Ds rue calme, maison de plain-pied sur terrain de 168m². Séjour, grde cuisine équip, 2 chbs, SdB, rangts. Excellent état. Jardin Sud, appentis, emplacement véhicule.

MALAKOFF : 439 000 €



Lumineuse maison rénovée. Séjour 39m² de plain-pied sur terrasse et jardin, cuis. équipée, SàM, 3 chbs, pièces d'eau. S-sol. Emplacement voiture sur le terrain.

CLAMART SCHNEIDER : 648 000 €



Sur un terrain de 350m², maison 1935. Séjour, cuisine, 4 chbres. S-sol total, atelier indépendant (64m²). Poss. garer véhicules, jardin.

CLAMART CENTRE : 575 000 €



Duplex 5 P. en TBE. Séjour, SàM, cuisine équipée, 3 chbs, 2 pièces d'eau, wc. Jardin et terrasse privative. Cave.

CLAMART GARE : 577 500 €



Sur terrain 240m², maison récente. Séj. S/E côté jardin, cuis. aménagée, 3 chbs, bureau, 2 pièces d'eau, 2 wcs. Garage 2 voit, buanderie, cave. Excellent état. Appentis 27m².

PETIT CLAMART : 590 000 €



Petite copropriété ancienne, 2 pièces sur cour calme. Séjour S/E, cuisine, chambre (rangements), salle d'eau, wc, parquet. Cave.

CLAMART CENTRE : 170 000 €



Terrain de 544m² environ, possibilité de construire pavillon, maison de ville ou petits collectifs. Bonne exposition. Proche futur tramway.

JARDIN PARISIEN : 380 000 €



Sur un terrain de 312m², maison double expo. Séjour, SàM, cuisine équipée, 3 chambres, bureau, sdb, wc. Garage

JARDIN PARISIEN : 585 000 €



Ds résidence de standing, beau 3 P. en TBE. Séjour sur balcon Sud avec cuisine ouverte équipée, 2 chbres avec placards, sdb, wc, rangts. Cave.

CLAMART GARE : 441 000 €

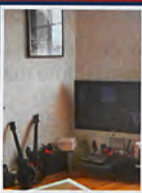

En étage élevé, un beau 2 P, calme, en TBE. Séjour, cuisine ouverte Est, chbre Ouest, salle d'eau, wc séparé. Cave (parking en location).

CLAMART GARE : 220 000 €



Dans une résidence récente, beau studio de 30m² en parfait état, avec grand balcon sans vis-à-vis. Cave et parking.

CLAMART CHATILLON : 199 000 €



Belle maison sur un terrain de 1 800m². Séjour double, SàM, cuisine, 5 chbres, 2 pièces d'eau. S-sol avec buanderie et chaufferie, garage.

BIÈVRES : 950 000 €

200 BIS, AVENUE JEAN JAURÈS - CLAMART
01 46 44 70 00 - metayer@orpi.com

36 BIS, AVENUE JEAN JAURÈS - CLAMART
01 47 36 90 00 - metayer2@orpi.com

2 OFFRES RIEN QUE POUR VOUS !

À EMPORTER 1 pizza achetée = 1 pizza offerte

EN LIVRAISON 1 pizza achetée = La 2^{ème} à 5€*

1 bouteille offerte (Coca-Cola 1,5 L)

2 ADRESSES À CLAMART

SPEED RABBIT PIZZA 35, rue du Pavé Blanc
Petit Clamart
01 46 31 22 82

RÉOUVERTURE APRES TRAVAUX 51, rue Paul Vaillant Couturier
Clamart Centre
01 47 36 77 00

www.speedrabbitzpizza.com Nouveau ! Commandez en ligne

BRUSQ Pierre
ENTREPRISE GÉNÉRALE DE MAÇONNERIE

74, rue des Coquelicots
CLAMART 92140

Tél / Fax : 01 46 31 11 23
Portable : 06 85 70 63 36

RAVALEMENT
CARRELAGE
COUVERTURE

Couverture Générale
Plomberie Sanitaire et Chauffage

FARINA LOUIS & Fils
L'expérience qui fait la différence

180, av. du Gal de Gaulle - 92140 CLAMART

marcofarina@wanadoo.fr
www.farina-louis-et-fils
Fax : 01 46 31 50 89

01.46.31.27.62

réhabilitation Hotel Particulier
CHAMPS DE MARS

PGN
QUALIBAT
LA QUALITE SOUS TOUS LES ANGLES

Clamart s'active pour la solidarité

À Clamart, la solidarité internationale est l'affaire de tous : associations, citoyens, services municipaux se mobilisent pour faire de la Semaine de la Solidarité internationale un événement incontournable de l'année à Clamart.

Samedi 13 novembre à 10h, la Semaine de la Solidarité sera officiellement lancée au marché du Troisy, autour d'un café solidaire et d'un jus d'orange équitable et au rythme des musiques du monde.

Loisirs solidaires pour les enfants

Mercredi 17 novembre, les centres de loisirs organisent plusieurs activités pour sensibiliser les plus jeunes aux conditions de vie et d'éducation dans le monde. Aux côtés d'associations investies dans des projets solidaires, les enfants pourront jouer à des jeux du monde entier et s'initier aux arts du cirque. Une sortie en famille est proposée au musée du Quai Branly (places limitées, sur inscription au 01 46 62 36 60).

Regards sur la vie des femmes en Afrique

Vendredi 19 novembre à 20h, le collectif des associations de solidarité internationale propose la projection du film « Ma femme est yéré ». Des femmes venues de la brousse comme de la ville, y abordent



Le projet « Naître au Sénégal » porté par l'association des femmes sénégalaises de Missirah Siramina avec l'aide de la Ville, soutient l'aménagement d'une maternité.

des thèmes tels que l'éducation, l'économie, la politique, la santé et le droit, et nous font partager leur quotidien. Ce documentaire sera suivi d'un débat avec les deux réalisatrices Julie Roullier et Stéphanie Vauguin.

Jeunes, artistes, familles : tous solidaires

Le samedi 20 novembre, vont se succéder expositions, débats, danses et musiques, buffet et soirée festive, pour clôturer la semaine en toute solidarité. Les associations, les jeunes et les artistes ont concocté un programme varié et original ouvert, sur les populations du monde entier.

- Dès 15h au CSC Pavé Blanc, vous découvrirez une première exposition dédiée à la coopération décentralisée Kidal-Clamart. La deuxième, sur le thème « Femmes et Solida-

rité », a été réalisée essentiellement à partir des photos prises par les jeunes Clamartois qui ont réalisé des projets solidaires aux quatre coins du monde, grâce à la CAAP (Cellule d'appui et d'aide aux projets) des Points Information Jeunesse. Venez échanger, admirer des danses et chants traditionnels, ou participer à des ateliers de percussions, de collage ou de jeux du monde (pour enfants).

- Place au débat : à 15h30 le projet « Naître au Sénégal » mettra en lumière les problématiques liées à la naissance en Afrique (aménagement d'une maternité, conditions sanitaires, formation des personnels, changement des mentalités), via des témoignages et un diaporama. Puis à 17h, une discussion s'engagera sur le thème des discriminations et persécutions liées au genre : l'accès des femmes au droit d'asile. //

Du 13 au 20 novembre, Clamart fête la Semaine de la Solidarité internationale

À voir aussi : deux expositions sur les femmes engagées, à la médiathèque François Mitterrand.

Un événement coordonné par le service Vie associative / Coopération décentralisée, avec le concours des associations : Groupe Tiers Monde Clamart, Peuples solidaires, Artisans du Monde, ARPE, Association des Femmes sénégalaises de Missirah Siramina, Espaces/jardin solidaire, France Terre d'Asile 92, Franco-Nord-Africaine du 92, ACCES, Amnesty International, Terre des Hommes, Cahiers on y va, Nouvelles Voies, Yelkayé, ACAT, CCFD, ATTAC, Planète, Da Connexion, Signe de Vue, Artgora, CIDFF, Gallo Bouri Thiam, Le Plus Petit Cirque du monde.

GRANDE SOIRÉE DE CLÔTURE

Samedi 20 novembre dès 19h30, la grande soirée festive fera honneur au Sénégal : buffet solidaire de spécialités sénégalaises et orientales préparé par les associations, danses du monde, percussions et concert d'un groupe sénégalais.

➤ Inscription obligatoire avant le 8 novembre au 01 46 62 36 60
Participation 5 € adulte et 2 € enfant au profit du projet de la maternité des femmes sénégalaises.

Béclère : préserver l'autonomie de l'hôpital

Les agents et le corps médical de l'hôpital Béclère contestent, depuis février 2010, le projet de regroupement dont cet établissement doit faire l'objet avec les hôpitaux Bicêtre, du Kremlin-Bicêtre, et Paul Brousse, de Villejuif. Le 4 octobre dernier, tous les syndicats et le corps médical ont débuté un mouvement de grève et ont reçu, de nouveau, le soutien du Maire de Clamart, Philippe Kaltenbach, et de l'équipe municipale. Ils réclament le maintien d'une certaine autonomie pour l'hôpital au sein du futur groupe.



Philippe Kaltenbach, Maire de Clamart et Président du conseil de Surveillance de Béclère, a apporté son soutien au personnel de l'hôpital Béclère, en grève contre le projet de groupement hospitalier.

Le projet de restructuration, défini par la Direction Générale dans le cadre du plan stratégique 2010-2014 de l'AP-HP, fait courir le risque d'une importante perte d'indépendance pour cet hôpital pourtant parfaitement intégré au sein de son territoire de Santé. Le personnel de Béclère et les élus clamartois jugent ce regroupement incohérent du fait de l'éloignement des hôpitaux Bicêtre et Brousse, distants de trois quarts d'heure de trajet de Clamart aux heures de pointe. L'excellent projet médical porté par l'hôpital Béclère, tant au niveau de son action de proximité que de son niveau d'excellence, plaide aussi en faveur du maintien de l'autonomie

de cette structure. En outre, celle-ci travaille déjà en bonne intelligence avec les autres établissements environnants.

Des craintes pour la qualité du service public

L'hôpital Béclère, avec 6 millions d'euros d'excédent budgétaire, comptait en 2009 parmi les trois seuls établissements de l'AP-HP non déficitaires. Cette santé financière exemplaire risque d'être menacée par la fusion avec deux structures fortement déficitaires. Une menace qui porte autant sur la pérennité des postes que sur les investissements et donc sur la qualité du service public. La Ville de Clamart et les person-

nels médicaux et non médicaux de l'hôpital réclament donc le maintien de l'autonomie de Béclère au sein du futur groupe afin de lui permettre de continuer de développer une véritable politique de territoire et ce, dans l'intérêt des usagers. Le territoire de santé de l'hôpital regroupe 14 communes du sud des Hauts-de-Seine : Clamart, Issy-les-Moulineaux, Vanves, Malakoff, Montrouge, Meudon, Châtillon, Bagneux, Fontenay-aux-Roses, Le Plessis-Robinson, Sceaux, Bourg-la-Reine, Châtenay-Malabry et Antony. Au moment où nous imprimions le *Clamart Infos*, des négociations étaient encore en cours entre la Direction et le personnel de l'établissement. //



L'hôpital Percy ouvre ses portes

L'hôpital d'instruction des armées (HIA) Percy participe au soutien des forces armées et assure également une mission de service public. **Le mercredi 24 novembre de 11h à 15h**, l'hôpital organise la première « Journée usagers ». Accueillis dans le hall de l'hôpital, les usagers et leurs proches seront informés pour mieux comprendre l'hôpital et les soins qui y sont prodigués. Le personnel sera là pour répondre aux nombreuses questions que l'on se pose lorsqu'on est patient ou visiteur dans un établissement de santé.

Des professionnels et des représentants d'usagers tiendront des stands d'information, pour aborder les sujets tels que l'offre de soins, la notion d'éducation thérapeutique du patient, la loi Léonetti, l'accès du patient à son dossier médical, la gestion des plaintes et des réclamations... //

■ Hôpital d'Instruction des Armées Percy - 101, av. Henri Barbusse
Tél. : 01 41 46 60 00 - chefferie.percy@free.fr
Accès : bus 190, bus 169, bus 290 arrêt Hôpital Percy

L'État veut taxer Clamart Habitat

Le projet de Loi de finances 2011 du gouvernement prévoit la mise en place d'une taxe de 340 millions d'euros sur les offices HLM l'année prochaine. À ce titre, Clamart Habitat devra verser 330 000 € à l'État. Locataires et demandeurs de logements seront les premières victimes de cette mesure injuste qui traduit le désengagement de l'État sur le logement social. Explications.

La mesure du projet de Loi de finances sera mise en place en 2011 et appliquée les deux années suivantes. Pendant trois ans, il s'agit de prélever dans les fonds propres des offices HLM, 2,5 % des loyers du parc HLM. Pour Clamart Habitat, cela représente un manque à gagner de 330 000 € en 2011. C'est autant d'argent en moins pour investir dans les constructions de logements neufs, les programmes de rénovation prévus et même l'entretien des bâtiments. « Cette mesure va se répercuter sur l'offre nouvelle pour ceux qui attendent un logement et sur le niveau de service pour les locataires », déplore Georges Kehyayan, adjoint au Maire chargé du logement. La baisse de constructions neuves est estimée à 20 000 logements sur trois ans en Île-de-France, et ce... en pleine crise du logement en France !

* Aide à la pierre = aide à la construction de logements sociaux.

Une taxe en contradiction avec la loi

Dans le même temps, le budget de l'État pour la construction de logements neufs passera de 630 millions d'euros à 500 millions d'euros en 2011, selon le projet de Loi de finances. En réalité, avec le prélèvement de 340 millions d'euros sur les offices HLM, l'État ne paierait plus que 160 millions en 2011 d'aide à la pierre*, 110 millions en 2012 et 60 millions en 2013 (voir tableau). Ce désengagement de l'État en matière de logement social intervient alors même que les conventions signées entre l'État et les organismes HLM – dans le cadre de la loi de mobilisation pour le logement et la lutte contre l'exclusion du 25 mars 2009 – engagent les offices HLM à construire de nouveaux logements. //



Le projet de Loi de finances 2011 met en péril la construction de logement neufs, et l'entretien du parc de logements existants, comme ici à la Cité de La Plaine.

Évolution de l'aide de l'État pour la construction de logements sociaux

En millions d'euros	2010	2011 (annoncé)	2012 (annoncé)	2013 (annoncé)
Financement par l'État	630	160	110	60
Contribution organismes HLM	-	340	340	340
Montant total	630	500	450	400

Source : Union sociale pour l'habitat

Novembre dans les centres socioculturels

Pour vous distraire, vous instruire et vous dépenser, n'oubliez pas qu'il reste encore des places disponibles pour les cours de danse contemporaine, d'échecs, de chinois enfants et adultes, d'informatique et de langues vivantes : faites votre choix !

Théâtre interactif

Le Club des Parents propose le samedi 6 novembre à 10h un spectacle de théâtre interactif, pour les enfants de plus de 8 ans et leurs parents. La pièce « Arrête, tu me fais mal »

traite du thème de la violence et sera suivie d'un débat autour d'un apéritif, dans la salle Michel Colucci (CSC Pavé Blanc).

Pour le plaisir d'apprendre

Les actions d'accompagnement à la scolarité offrent un appui et des ressources aux enfants qui éprouvent quelques difficultés scolaires (du CP au CM2). En complémentarité avec l'école, cet accompagnement personnalisé valorise les compétences de chaque enfant,

et transmet le goût de l'apprentissage. Contact : Loïc Guillot au CSC Pavé Blanc.

Semaine du jeu de société

Les ludothécaires organisent du 16 au 19 novembre des « défis jeux » entre familles et enfants. Un goûter avec proclamation des résultats sera organisé le samedi 27 novembre à 16h.

• PLUS D'INFOS •

■ CSC Pavé Blanc 01 46 01 71 50
CSC Mermoz 01 55 95 80 55

L'amitié franco-arménienne à l'honneur

À l'occasion de la venue d'une délégation d'Artachat du 11 au 18 octobre à Clamart, le Maire Philippe Kaltenbach a remis à notre ville jumelle arménienne un camion-benne en témoignage d'amitié. Les 7 et 8 octobre, Philippe Kaltenbach s'était également rendu en Arménie.

Le 15 octobre dernier, une grande soirée festive en l'honneur de notre ville jumelle Artachat s'est déroulée au centre socioculturel du Pavé Blanc. La délégation arménienne, composée de jeunes artistes ardachatsis, est montée sur scène pour un spectacle de danses et chants traditionnels. Temps fort de cette soirée d'amitié et d'échange : le Maire, Philippe Kaltenbach, a offert à la ville d'Artachat un camion-benne, béni par le Père Murone. Une première benne à ordures avait déjà été envoyée à Artachat par la mairie de Clamart en février 2007. Le



Le Maire Philippe Kaltenbach remet le camion-benne à la délégation arménienne, un geste d'amitié fort et attendu à Artachat.

Maire d'Artachat avait alors remercié la Ville de Clamart pour son aide précieuse.

Clamart et l'Arménie, des liens solides

En 2001, élu Maire de Clamart, Philippe Kaltenbach s'était étonné qu'il n'y ait pas de jumelage avec une ville arménienne. En effet plusieurs milliers de Clamartois sont d'origine arménienne. Il lance donc, avec le Comité de jumelage, le rapprochement

entre Clamart et une ville arménienne. Cette initiative s'est concrétisée par la signature du jumelage avec la ville d'Artachat en 2003. Elle se traduit par des échanges culturels, des soutiens aux projets et des aides. //

Les 7 et 8 octobre, Philippe Kaltenbach, accompagné de ses adjoints Françoise Morgère et Georges Kehyayan, s'est rendu en Arménie pour participer aux « Assises franco-arméniennes de coopération décentralisée francophone » à Erevan, où il a présidé la table ronde sur le développement de la francophonie et l'apprentissage du français.

Ouverture du supermarché Lidl au Jardin Parisien



Le nouveau supermarché Lidl accueille les Clamartois au 99-103, rue de la Porte de Trivaux.

En juillet 2007, la Ville avait préempté un terrain de 3 281 m² au 99-103, rue de la Porte de Trivaux, initialement destiné à une entreprise de stockage. Le Maire, Philippe Kaltenbach, avait exercé son droit de préemption, qui lui donne la priorité sur l'achat d'un terrain, afin de favoriser l'implantation d'un supermarché à dominante alimentaire, au sein d'un quartier qui en était dépourvu. Un appel à projet avait alors été lancé, avec une exigence première :

Depuis le 22 septembre, un nouveau supermarché Lidl a ouvert ses portes dans le quartier Jardin Parisien. L'installation de cette moyenne surface est le fruit d'une action menée par la Mairie, en concertation avec les habitants, pour intégrer une enseigne commerciale de proximité au cœur du quartier. Philippe Kaltenbach, Maire de Clamart, s'est assuré du bon déroulement de cette installation, et inaugurera mi-novembre ce nouveau supermarché du quartier Jardin Parisien.

l'offre de l'enseigne devait comporter des denrées alimentaires référencées nationalement. Dans le cahier des charges, la Ville s'attachait prioritairement au respect des règles du Plan Local d'Urbanisme, au bon fonctionnement de l'équipement commercial, au nombre de produits référencés, au coût du panier et à la qualité architecturale du bâtiment.

Lidl achète le terrain à la Ville

Trois enseignes spécialisées en commerce de proximité avaient alors

déposé leur candidature. Les trois dossiers ont été soumis à un jury composé d'élus, de représentants du conseil de quartier et de services municipaux. Puis lors d'une réunion publique, les habitants ont pu à leur tour exprimer leur préférence entre les trois candidats. Néanmoins, en raison de la conjoncture économique difficile, deux candidats n'ont pas donné suite au projet. Lidl a finalement acheté le terrain commercial, afin d'y implanter sa seconde surface sur la commune de Clamart. //

Le Piéton de Clamart

Le piéton de Clamart a entendu parler de terrains appartenant à la Ville, mis à disposition pour un usage de jardins familiaux.

Clamart Infos fait le point sur les projets à l'étude sur ces réserves foncières.



Rue de la Roue

Depuis des années, la Ville est propriétaire d'une réserve foncière de 4 515 m² sise rue de la Roue, mise à disposition de certains riverains pour un usage de jardins familiaux. Inscrit dans le Plan Local d'Urbanisme, le terrain pourrait accueillir un groupe scolaire pour le secteur Fleury en cas d'accroissement des effectifs scolaires, qui n'est pas d'actualité à ce jour. Afin de répondre aux hausses de demandes en jardins familiaux tout en garantissant les normes de sécurité aux riverains,

il a été décidé de revoir le découpage des terrains en parcelles de 100 m², clôturées, pourvues d'un portillon et d'un abri de jardin.

Un règlement permettra d'encadrer l'usage des jardins, avec une haute considération écologique (engrais, récupération des eaux pluviales, etc.).

Rue des Montrous

La Ville a acheté des terrains rue des Montrous, en vue de les mettre gracieusement à disposition du Conseil Général pour la réalisation d'un qua-

trième collège, qui permettrait de soulager l'explosion des effectifs de Maison Blanche, de Fournier et des Petits Ponts.

La Ville va procéder au bornage des terrains, et à des acquisitions ciblées pour assurer une continuité d'accès entre les parcelles lui appartenant. Ensuite, dans l'attente de la décision du Conseil Général qu'elle souhaite rapide car les effectifs continuent à augmenter dans les collèges, la ville examinera la possibilité de les louer aux Clamartois qui en feraient la demande pour un usage de jardin.//

Le terrain appartenant à la Ville rue de la Roue sera redécoupé en parcelles et sécurisé, afin de servir de jardins familiaux pour les riverains.

RTE : la Ville demande le juste prix pour l'étude



L'équipe municipale reste mobilisée pour faire aboutir le projet d'enfouissement des lignes à très haute tension qui surplombent des habitations, l'hôpital Béclère et le collège des Petits Ponts. Le coût de l'étude préalable proposée par la société RTE, filiale d'EDF pour la gestion des lignes à haute tension, s'élève à 300 000 €, un prix exorbitant et non justifié. La Ville de Clamart est prête à participer au financement de cette étude, mais à un prix juste et vérifié.

Le coût de l'enfouissement de la ligne serait, quant à lui, de 14 millions d'euros pour la partie clamartoise. La Ville de Clamart estime que c'est à RTE et EDF qui réalisent d'énormes bénéfices de prendre en charge ces travaux. Mais à ce jour, les sociétés refusent toujours d'assumer leurs responsabilités, alors même que l'Agence Française de Sécurité Sanitaire de l'Environnement et du Travail (AFSSET) préconise de ne plus construire d'établissements accueillant des enfants (écoles, crèches)

ou des personnes fragiles (hôpitaux) dans un rayon de 100 mètres autour de lignes à haute tension. Les missions de l'entreprise RTE sont fixées par la loi. Aujourd'hui, celle-ci ne lui impose pas d'enfouir les lignes à haute tension. Pourtant, avec les bénéfices qu'elles réalisent, les entreprises RTE et EDF pourraient prendre en charge les travaux d'enfouissement. La ville de Clamart, elle, n'en a pas les moyens ! Le Maire, Philippe Kaltenbach, est indigné du désengagement d'EDF : « seule une modification de la loi pourrait obliger RTE et EDF à enfouir les lignes à haute tension, donc à prendre leurs responsabilités vis-à-vis des personnes fragiles concernées par ces lignes : les enfants des écoles et les personnes hospitalisées ». À terme, l'enfouissement de la ligne constitue pourtant la seule solution pour préserver l'environnement, assurer la sécurité du site et garantir la santé des riverains, des élèves du collège des Petits Ponts et des usagers de l'hôpital Béclère.//

Journée mondiale : la lutte contre le sida continue

Selon l'Organisation Mondiale de la Santé, 33,2 millions de personnes vivent avec le VIH, dont 2,5 millions de moins de 15 ans. Le sida a tué 2,1 millions de personnes en 2007. En 2010, Clamart continue de se mobiliser pour la Journée mondiale de lutte contre le sida.

Du 29 novembre au 7 décembre, « Suivez le ruban rouge » : différents lieux de la ville mettront à votre disposition des dépliants informatifs sur le sida, les adresses des centres de dépistage anonymes et gratuits et des préservatifs.

Mercredi 1^{er} décembre, venez vous mobiliser vous aussi en participant à une grande **journée de sport, de rencontres et de festivités** :

- Foot en salle et handball de 15h30 à 17h30 sur le complexe sportif Trivaux-Garenne ;
- Soirée festive de 18h30 à 22h30 à la salle des fêtes Hunebelle : jeunes musiciens clamartois, Chorale Viva-La-Si-Do, démonstration de danses de salon et de théâtre ;
- Conférence-débat avec le Dr Boue à 20h30 (Docteur en cancérologie).

Les associations Ressource et Aides seront présentes sur un stand d'information.

Pratique : le CCAS et l'association ARPE tiendront le stand buvette / restauration rapide. Dès 18h15, des navettes relieront le CSC Pavé Blanc à la salle Hunebelle. //

•PLUS D'INFOS•

☎ 01 41 23 05 83 - www.clamart.fr



EN BREF

BIENVENUE AUX NOUVEAUX CLAMARTOIS

Fraîchement installé à Clamart ? L'association Clamart Accueil et la mairie organisent une réception de bienvenue. Pour vous familiariser avec votre nouvelle ville, une pochette garnie de documents et informations pratiques sur Clamart vous sera offerte. Avant la réception, une visite de la ville en car démarre à 9h30 devant la salle des fêtes Hunebelle : pensez à vous inscrire !

Samedi 27 novembre à

11h en salle du Conseil Hôtel de ville, place Maurice Gunsbourg

☎ Inscriptions : 01 46 62 36 67 protocole@clamart.fr

CONCESSIONS AU CIMETIERE

Les Journées du Patrimoine vous ont donné l'occasion de découvrir des espaces remarquables de la ville, comme le cimetière communal du Bois Tardieu. Plus que centenaire, il abrite des monuments exceptionnels, telle la chapelle Hunebelle, érigée en 1899, et de nombreuses sépultures ornées de sculptures, bronzes et gravures, certaines datant d'avant 1870. Répondant à l'évolution des demandes et des usages, le cimetière propose aux Clamartois, selon leur choix, des concessions pour inhumation, des cases de columbarium et un jardin du souvenir. Fruit de plusieurs années d'investissements, le cimetière dispose d'emplacements disponibles.

☎ Renseignements : 01 46 42 01 24

Coordination handicap : spectacles pour tous



Dédiée à l'accompagnement des personnes en situation de handicap et leur famille, la coordination handicap propose, en partenariat avec le Théâtre Jean Arp, quatre spectacles à un tarif préférentiel pour la saison 2010/2011.

Un service de transport sera assuré.

Pour ces deux premiers spectacles, pensez à vous inscrire avant le 10 novembre :

TOCCATA - Le cirque Hirsute (cirque musical)
Vendredi 17 décembre à 20h30 - Tarif : 10 €.

CARMEN de Georges Bizet (opéra)
Dimanche 6 février 2011 à 16h - Tarif : 15 €.

•PLUS D'INFOS•

☎ Valérie Boulenger 01 41 23 05 11 - sur RV au CCAS (55, av. Jean Jaurès) et au CSC Pavé Blanc (44, route du Pavé Blanc) ou à domicile.

Forum d'information sur le cancer

Le réseau Osmose, spécialisé dans la cancérologie du sud des Hauts-de-Seine, organise un forum pour l'information, la prévention et le soutien autour du cancer. Toute la matinée, des professionnels seront là pour répondre à toutes vos questions sur les lieux de dépistage et de soins, les droits des malades, les associations d'aide...

Deux conférences sont proposées : à 10h, sur le thème de l'alimentation et à 11h sur l'environnement. Entrée libre.

Samedi 27 novembre de 9h30 à 13h30 CSC Pavé Blanc, 44 route du Pavé Blanc

•PLUS D'INFOS•

☎ 01 46 30 18 14 réseau Osmose

**RÉUNION PUBLIQUE
DANS VOTRE QUARTIER**

Au mois de novembre, le Maire, Philippe Kaltenbach, les élus du Conseil municipal et les services de la mairie viennent à la rencontre des habitants au cœur des sept quartiers de la ville.

Ce sera l'occasion d'évoquer les projets en cours, d'échanger sur la vie de votre quartier et de poser vos questions sur les sujets qui vous intéressent. Notez dès à présent la date de la réunion publique près de chez vous :

- ☒ **Centre-ville** : mercredi 10 novembre à 20h30 en salle Jacky Vauclair
- ☒ **Percy-Schneider** : lundi 15 novembre à 20h30 à l'école des Rochers
- ☒ **Trivaux-Garenne-3F** : mardi 16 novembre à 20h30 à la maison de quartier du Petit Clamart
- ☒ **Gare** : lundi 22 novembre à 20h30 à l'école Jules Ferry
- ☒ **Jardin Parisien** : jeudi 25 novembre à 20h30 à la maison de quartier du Jardin Parisien
- ☒ **Plaine** : lundi 29 novembre à 20h30 au CSC Pavé Blanc
- ☒ **Galvents-Corby** : vendredi 3 décembre à 20h30 à l'école Jean Monnet

**Réunion publique
sur le budget**

Vendredi 3 décembre à 20h30, Philippe Waldteufel, adjoint au Maire chargé des finances, présentera les grandes orientations budgétaires 2011 en salle bleue de la Maison des sports. Le débat d'orientation budgétaire est un rendez-vous important, même s'il ne revêt pas de caractère décisionnel. Il permet de comprendre comment sont gérées les ressources de la commune, d'être informé sur l'évolution de la situation financière de la Ville et de discuter des orientations budgétaires qui seront traduites dans le budget primitif 2011. //

Tramway T6 : la Mairie exige confort et sécurité pour les riverains

Jeudi 30 septembre dernier, Philippe Kaltenbach, Maire de Clamart, a rencontré le président du Conseil Général des Hauts-de-Seine, Patrick Devedjian, sur le chantier du futur tramway T6.

Philippe Kaltenbach a rencontré Patrick Devedjian, le 30 septembre dernier, afin d'aborder diverses questions relatives au bon déroulement des travaux du futur Tramway T6. Le Maire de Clamart a exigé du Conseil Général qu'il s'assure que le confort et la sécurité des riverains restent une priorité durant les travaux.

Le vaste chantier du futur Tramway, long de 8 km, entraîne de nombreuses nuisances pour les riverains et les automobilistes très nombreux à emprunter la D906. En effet, le Conseil général des Hauts-de-Seine (CG92) a demandé la mise en sens unique de l'avenue de Villacoublay et de rue de la porte de Trivaux, entre la rue du Commandant Duval et le parking Trivaux (place Georges Pompidou). Consciente des difficultés que cette importante modification engendrerait pour les automobilistes, la Ville de Clamart avait demandé qu'elle soit correctement signalée au niveau et à l'amont de la place Georges Pompidou. Mais la signalisation mise en place par le CG 92, trop peu nombreuse et pas assez visible, n'a pas répondu à cette

attente. Cela conduit certains automobilistes à s'engager dans la rue de la porte de Trivaux, puis étant bloqués au niveau du parking Trivaux, à couper à travers la cité 3F. Ils se retrouvent alors sans raison dans la cité 3F. C'est pourquoi la Ville de Clamart vient d'exiger du CG 92 un renforcement de la signalisation de la déviation en amont de la place Georges Pompidou et sur la place elle-même. En outre, les voies d'accès à ce parking ont été diminuées et clairement identifiées comme sans issue.

Durant toute la durée des travaux, le Maire, Philippe Kaltenbach, continuera à s'assurer que le confort et la sécurité des riverains demeurent une priorité du Conseil Général des Hauts-de-Seine. //

NOUVEAU POINT INFO TRAM À CLAMART

Vous pouvez désormais vous renseigner au nouveau point Info Tram : à l'angle des avenues Jean-Baptiste Clément et du Général de Gaulle, lundi et jeudi de 11h à 13h. Deux agents de proximité restent à votre disposition par téléphone du lundi au vendredi de 9h à 17h : Pascaline Breban au 06 69 45 82 31 et Hassane Ahdich au 06 65 24 10 18.

> MA DÉCHÈTERIE MOBILE



Sud de Seine propose « *Ma déchèterie mobile* », un service gratuit de collecte des déchets encombrants ou volumineux, **tous les**

jeudis et le 3^e samedi de chaque mois de 13h à 17h30 (samedi 20 novembre) au parking du cimetière intercommunal, 108 rue de la Porte de Trivaux.

Vous pouvez également utiliser les déchèteries mobiles des communes voisines qui, comme Clamart, font partie du réseau géré par le SYELOM. Sur www.syelom.fr, vous trouverez tous les lieux, villes, dates et horaires dont des services rendus à Fontenay-aux-Roses, Meudon-la-Forêt, Vanves et Châtillon.

Enfin, Sud de Seine en partenariat avec le SYCTOM (www.syctom-paris.fr), vous propose aussi de déposer vos déchets encombrants à la Déchèterie d'Ivry-sur-Seine, 44 rue Victor Hugo, du lundi au dimanche de 10h à 18h.



DÉCHETS TOXIQUES

Un véhicule TRIADIS est à votre disposition pour déposer vos déchets toxiques : aérosols, piles, acides, batteries, peintures, cires, colorants, vernis, solvants, engrais, désherbants, détachants, diluants, détergents, insecticides, néons, huiles de vidange, fongicides, médicaments... Il stationne pour vous à Clamart :

Le 2^e samedi du mois : 13 novembre

De 9h30 à 12h30 au marché du Trosy

De 13h30 à 16h au centre commercial des Hauts de Clamart (place Aimé-Césaire)

Le 4^e mercredi du mois : 24 novembre

De 9h à 12h au marché de la Fourche

De 13h à 16h au centre commercial des Hauts de Clamart (place Aimé-Césaire)



DÉCHETS VERTS

Collecte chaque lundi (utilisez les sacs en papier qui ont été distribués dans chaque pavillon).



ENCOMBRANTS

Respectez les dates de collecte

Le ramassage des encombrants a lieu une fois par mois dans chaque quartier : vous trouverez ci-dessous les dates à noter pour les prochains mois. **Déposez vos encombrants sur le trottoir la veille au soir ou au plus tard à 6h** le jour de la collecte (les collectes débutant à 6h30). Trop de gens ont tendance à déposer leurs déchets encombrants une semaine, voire plus, à l'avance ! **Volume maximum de dépôt : 2 m³ par habitation.**

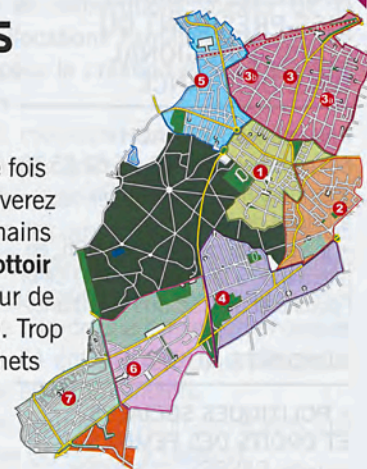

1/ CENTRE

1^{er} mercredi du mois
3 novembre

2/ GALVENTS-CORBY

1^{er} vendredi du mois
5 novembre

3A/ GARE 1 de Roissis à Jean Jaurès exclue

2^e mercredi du mois
10 novembre

3B/ GARE 2

de Jean Jaurès incluse à Henri Barbusse

3^e mercredi du mois
17 novembre

4/ JARDIN PARISIEN

2^e vendredi du mois
12 novembre

5/ PERCY-SCHNEIDER

4^e mercredi du mois

24 novembre

6/ PLAINE

3^e vendredi du mois
19 novembre

7/ LA GARENNE-TRIVAUX-3F

4^e vendredi du mois
26 novembre

NUMÉRO UNIQUE POUR LES COLLECTES

Pour toutes vos questions sur les collectes des déchets, pour faire remplacer un bac cassé ou volé, etc., un seul numéro :

0 800 02 92 92 (gratuit depuis un téléphone fixe)



NOUVEAU !

Sud de Seine a installé deux bornes de collecte de déchets textiles à Clamart, une place du Garde et une allée des Pyrénées (côté Bourcillière). En septembre, 1,2 tonne a été récoltée.

EN BREF

TOUS AU NUMÉRIQUE

La fin des antennes « râteau » a sonné, l'analogique cède sa place. L'arrêt des émetteurs de télévision analogiques pour le secteur de Clamart est prévu le 24 novembre 2010 pour Canal+.

Les autres chaînes émettront encore en analogique jusqu'au 8 mars 2011.

Après, place au tout numérique !

➤ www.tousaunumerique.fr ou 09 70 818 818 (prix appel local)

SEL DE DÉNEIGEMENT

Avant l'arrivée du froid, l'heure est à la prévention : pour éviter tout danger lié aux chutes de neige et permettre un déblaiement rapide des trottoirs, la Mairie va distribuer des sacs de sel de déneigement. Un bon de retrait pour un sac de 10 kg sera distribué dans la boîte aux lettres de chaque pavillon. **Samedi 27 novembre de 9h à 17h**, vous pourrez venir retirer votre sac dans trois lieux de la ville, muni de votre bon de retrait :

- 52, rue d'Estienne d'Orves ;

- 45, rue du Commandant Duval (maison de quartier du Petit Clamart) ;

- 20, rue du Parc (devant la maison de quartier Jardin Parisien).

Attention : retenez bien la date, il n'y aura pas de 2^e distribution.

► LES PERMANENCES DES ÉLUS

MAIRE DE CLAMART VICE-PRÉSIDENT DU CONSEIL RÉGIONAL D'ÎLE-DE-FRANCE

Philippe KALTENBACH

Sur rendez-vous au 01 46 62 35 38

- le lundi de 17h30 à 19h à l'Hôtel de Ville
- le vendredi de 17h30 à 19h, en alternance à la mairie annexe de la Fourche et au CSC du Pavé Blanc.

ADJOINTS AU MAIRE

• POLITIQUES SOCIALES ET DROITS DES FEMMES :

Isabelle RAKOFF, 1^{re} adjointe.
Sur RdV au 01 41 23 05 86
isabelle.rakoff@clamart.fr

• COMMERCE, ARTISANAT ET MARCHÉS :

Daniel DUBUT
Les jeudis de 14h à 19h,
sur RdV au 01 46 62 37 51
daniel.dubut@clamart.fr

• TRANSPORTS, VOIRIE ET ENVIRONNEMENT :

Marie-Catherine POIRIER
Les 1^{er} et 3^e mercredis
du mois de 15h à 17h,
sur RdV au 01 46 62 36 24
marie-catherine.poirier@clamart.fr

• URBANISME :

Jean-Marc SEYLER
Sur RdV au 01 46 62 35 01
jean-marc.seyler@clamart.fr

• CULTURE :

Dominique PIVIN
Sur RdV au 01 46 62 35 55
dominique.pivin@clamart.fr

• FINANCES, INTERCOMMUNALITÉ, CONTRÔLE DE GESTION ET COMMANDE PUBLIQUE :

Philippe WALDTEUFEL
Sur RdV au 01 64 47 43 20
philippe.waldteufel@clamart.fr

• CENTRES SOCIOCULTURELS ET HANDICAP :

Mireille DÉRÉTHÉ
Sur RdV : au 01 46 01 71 50,
au centre socioculturel du Pavé
Blanc, au 01 41 23 05 86,
au centre social Jean-Jaurès
mireille.derethe@clamart.fr

• VIE SCOLAIRE :

Dominique MEIER
Sur RdV au 01 46 62 35 46
dominique.meier@clamart.fr

• PETITE ENFANCE :

Juana ALTAMIRANO
Sur RdV au 01 41 23 05 81
juana.altamirano@clamart.fr

• PERSONNEL COMMUNAL, TRAVAUX, EMBELLISSEMENT DE LA VILLE ET CIMETIÈRE COMMUNAL :

Philippe LUTAUD
Sur RdV au 06 17 41 53 78.
Sans RdV les samedis matin
à la permanence municipale
du marché du Trosy
philippe.lutaud@clamart.fr

• ENFANCE ET CENTRES DE LOISIRS :

Joëlle DENNOUNE
Sur RdV au 01 46 62 36 05
joelle.dennoune@clamart.fr

• LOGEMENT :

Georges KEHYAYAN
Sur RdV au 01 46 45 35 40
georges.kehyayan@clamart.fr

• PRÉVENTION ET SÉCURITÉ.

**Délégué du quartier Trivaux-
Garenne 3F :**
Mohamed ABDELOUAHED
Sur RdV au 01 46 62 37 26
mohamed.abdelouahed@clamart.fr

• ANCIENS COMBATTANTS, ÉTAT CIVIL ET ÉLECTIONS.

Délégué du quartier Gare :
Gérard AUBINEAU
Sur RdV au 06 17 97 52 80
gerard.aubineau@clamart.fr

• DÉVELOPPEMENT ÉCONOMIQUE. Déléguée du quartier Centre :

Vanessa JÉROME
Sur RdV au 06 12 70 76 64
vanessa.jerome@clamart.fr

• JUMELAGE ET COOPÉRATION

**DÉCENTRALISÉE. Déléguée
du quartier Jardin Parisien :**
Françoise MORGÈRE
Sur RdV au 01 46 62 36 60
francoise.morgere@clamart.fr

CONSEILLERS MUNICIPAUX DÉLÉGUÉS

• EMPLOI : **Nadia BEKHALED**

Sur RdV au 01 46 62 35 91
nadia.bekhaled@clamart.fr

• JEUNESSE : **Matthieu FAYOLLE**

Sur RdV au 01 46 62 37 24
matthieu.fayolle@clamart.fr

• SPORTS : **Laurent LEHOUX**

Sur RdV au 01 41 09 78 90
laurent.lehoux@clamart.fr

• MÉDIATRICE MUNICIPALE

Marie-Jeanne LOUBAKI-BAFOUTA
marie-jeanne.loubaki-bafouta@
clamart.fr

• DÉMOCRATIE LOCALE ET VIE ASSOCIATIVE :

Pierre RAMOGNINO
Les mercredis de 14h à 18h
sur RdV au 01 46 62 35 11
pierre.ramognino@clamart.fr

• RESTAURATION MUNICIPALE ET SYSTÈMES

D'INFORMATIONS :

François SOULABAILLE
Les mercredis de 14h à 17h
sur RdV au 01 46 62 35 46
francois.soulabaille@clamart.fr

CONSEILLERS MUNICIPAUX CHARGÉS DE MISSION

• COMMUNICATION :

Émilie ANSTETT-SINIGAGLIA
Sur RdV au 01 46 62 37 56
emilie.anstett-sinigaglia@clamart.fr

• ENFANCE : **Maly DIALLO**

maly.diallo@clamart.fr

• DOSSIERS ÉCONOMIQUES :

Michel DORMOIS
michel.dormois@clamart.fr

• ÉCONOMIES D'ÉNERGIE :

Vincent GAZEILLES
Sans RdV les mercredis
de 10h à 12h à la mairie annexe
de la Fourche
Sur RdV au 01 40 95 14 31
vincent.gazeilles@clamart.fr

• SOUTIEN À LA PARENTALITÉ :

Catherine MARTIN
Sur RdV au 01 46 62 35 46
catherine.martin@clamart.fr

• FINANCES : **Franck MURADIAN**

Sur RdV au 01 46 62 37 46
franck.muradian@clamart.fr

• COMMERCE

Violaine RÉMY
violaine.remy@clamart.fr

• SANTÉ : **Claire ROUX**

Sur RdV au 01 41 23 05 86
claire.roux@clamart.fr

• COURS DU SOIR :

Régine TRITZ
Sur RdV au 06 03 02 21 33
regine.tritz@clamart.fr

• CIRCULATIONS DOUCES :

Lionel WARTELLE
Sur RdV au 01 46 62 36 24
lionel.wartelle@clamart.fr

• Pierre BURNICHON

pierre.burnichon@clamart.fr

CONSEILLERS GÉNÉRAUX ET DÉPUTÉ

• CANTON DE CLAMART :

Vincent GAZEILLES
Sans RdV les mercredis
de 10h à 12h à la mairie
annexe de la Fourche
Sur RdV au 01 40 95 14 31
vincent.gazeilles@clamart.fr

• CANTON DU PLESSIS ROBINSON / HAUT CLAMART :

Philippe PEMEZEC
Sur RdV le 1^{er} mardi du mois de
17h à 19h au CSC Pavé Blanc

MAIRIE DE CLAMART

Standard : 01 46 62 35 35

Fax : 01 45 29 18 88

Accueil téléphonique :

Du lundi au jeudi 8h30-

12h et 13h-18h / vendredi

8h30-12h et 13h-17h30

samedi 8h30-12h

www.clamart.fr

mairie@clamart.fr

• Centre administratif

1, avenue Jean-Jaurès

Du lundi au jeudi 8h30-18h

vendredi 8h30-17h30

samedi 8h30-12h

• Mairie annexe

de la Fourche

216, avenue Jean-Jaurès

Tél. : 01 41 46 05 90

Mercredi 8h30-12h et

13h30-17h / les 2^e et 4^e

samedis du mois 8h30-12h

• Mairie annexe

du Pavé Blanc

5, rue d'Auvergne

Tél. : 01 41 36 06 65

Du lundi au vendredi

8h30-12h et 13h30-17h

(17h30 le lundi et jeudi)

Samedi 8h30-12h

Des salles municipales sont mises à disposition pour les permanences du député et Maire de Châtillon, et du conseiller général et Maire du Plessis-Robinson. Il est à noter que, dans le même temps, ces deux maires ont refusé une salle dans leur commune pour que Philippe Kaltenbach tienne une permanence en tant que vice-président du Conseil Régional.

• 12^e CIRCONSCRIPTION DES HAUTS-DE-SEINE :

Jean-Pierre SCHOSTECK

Sur RdV le 2^e lundi de chaque
mois de 18h à 19h30, à la salle
des commissions (Hôtel de Ville).
La permanence sera assurée par
Patrick Jaehrling, adjoint au Maire
de Châtillon.

► LE CONSEIL MUNICIPAL, LES PRINCIPALES DÉLIBÉRATIONS DU 29 SEPTEMBRE 2010

Charte européenne pour l'égalité des femmes et des hommes dans la vie locale

Le Conseil municipal a autorisé à l'unanimité le Maire à signer cette Charte. La Ville de Clamart s'engage, dans les deux ans à venir, à concevoir un plan d'action pour réduire les inégalités entre hommes et femmes dans le cadre de ses compétences. Un comité de pilotage composé d'élus, des services municipaux et des acteurs locaux sera mis en place et s'appuiera sur un cabinet externe.

Rapport d'activités 2009 de la Communauté d'agglomération Sud de Seine

Le Conseil municipal a pris acte à l'unanimité du rapport d'activité pour l'année 2009 de la Communauté d'agglomération Sud de Seine. Plusieurs actions ont été soulignées, notamment dans le secteur de l'environnement (économie d'énergie, lutte contre

le bruit, collecte des déchets verts, renforcement du tri sélectif, programme local de l'habitat...).

D'autres actions vont être mises en place : réalisation d'un bilan carbone, aide à l'achat de vélos électriques, rénovation des piscines, mise en place d'un Centre Local d'Information et de Coordination pour les personnes âgées... Ce rapport est disponible sur le site www.suddeseine.fr.

Demande de subvention auprès de la Région pour l'aménagement du parc paysager du quartier de la Plaine

Le Conseil municipal a autorisé à l'unanimité Monsieur le Maire à demander une subvention à la Région pour la réalisation du parc paysager du quartier de la Plaine. Le programme prévoit d'organiser ce parc autour d'un plan d'eau et comprendra des aires de jeux pour enfants.

Demande de subventions auprès de la Caisse d'Allocations Familiales des Hauts-de-Seine pour la création et la rénovation de crèches

Le Conseil municipal a autorisé Monsieur le Maire à demander une subvention à la Caisse d'Allocations Familiales pour le financement des projets de la petite enfance.

- 184 000 € pour la rénovation et l'extension de deux structures au multi-accueil Normandie : la crèche au rez-de-chaussée accueillera 74 enfants et la nouvelle structure au 1er étage 30 enfants.
- 92 000 € pour la création d'une structure d'accueil de 60 places à Perthuis.
- 276 000 € pour la création d'un multi-accueil de 30 places au Jardin Parisien.

Prochain Conseil municipal :

mercredi 8 décembre, salle du Conseil de l'Hôtel de Ville

► L'ACTUALITÉ DES CONSEILS DE QUARTIER

Gare : consultation Renaudin

Suite aux trois réunions de concertation sur l'avenir de l'avenue Marguerite Renaudin, les habitants du quartier se sont prononcés pour l'organisation d'un référendum local après les vacances de la Toussaint, qui permettra de définir le(s) sens de circulation de l'avenue. Deux scénarios ont été présentés, avec leurs avantages et inconvénients respectifs : l'un en sens unique avec double sens cyclable et l'autre en double sens. Les habitants seront informés par courrier, et les

résultats de cette consultation citoyenne seront proclamés lundi 22 novembre à 20h au CSC de la Fourche.

Gare : collecte solidaire

Le comité de pilotage du quartier organise une grande collecte les **dimanches 7, 14 et 21 novembre au marché de la Fourche** : vêtements et chaussures (d'hiver de préférence et pour tous les âges), jouets et livres pour enfants. Ils seront redistribués gratuitement samedi 11 décembre au matin aux

familles clamartaises défavorisées. La distribution sera ouverte à tous l'après-midi. Merci pour votre générosité !

Centre : comité de pilotage

Le comité de pilotage du quartier se réunira **lundi 8 novembre à 20h30** en Salle des Commissions (Hôtel de ville). Le calendrier de l'année sera discuté avec les élus du quartier.

Percy-Schneider : fête du quartier

Le conseil de quartier vous invite à partager une paëlla entre habitants **samedi 27 novembre à partir de 20h** à l'école des Rochers. L'apéritif et le repas vous sont offerts par le conseil de quartier et la Mairie. Une animation musicale viendra agrémenter ce rendez-vous de quartier.

Galvents-Corby

Le conseil de quartier se réunira prochainement afin d'échanger sur le projet de jardins partagés impasse des Galvents, actuellement étudié par les services techniques municipaux.



Lors de la réunion de concertation sur l'avenir de l'avenue Marguerite Renaudin du 23 septembre dernier, les habitants ont pu consulter les plans du quartier.

Marché de Noël médiéval

3/4/5 décembre 2010 de 10h à 19h

Place de la Mairie et rue piétonne

Troubadours, artisans et commerçants
vous accueillent dans leurs échoppes

Cadeaux originaux
Stands des villes jumelles
Animations et ateliers pour les enfants

Samedi 4
nocturne
jusqu'à 20h30

Spectacle de feu
à 18h30

Renseignements :
01 46 62 37 51 - www.clamart.fr



mairie de
Clamart

// Vous faites Clamart

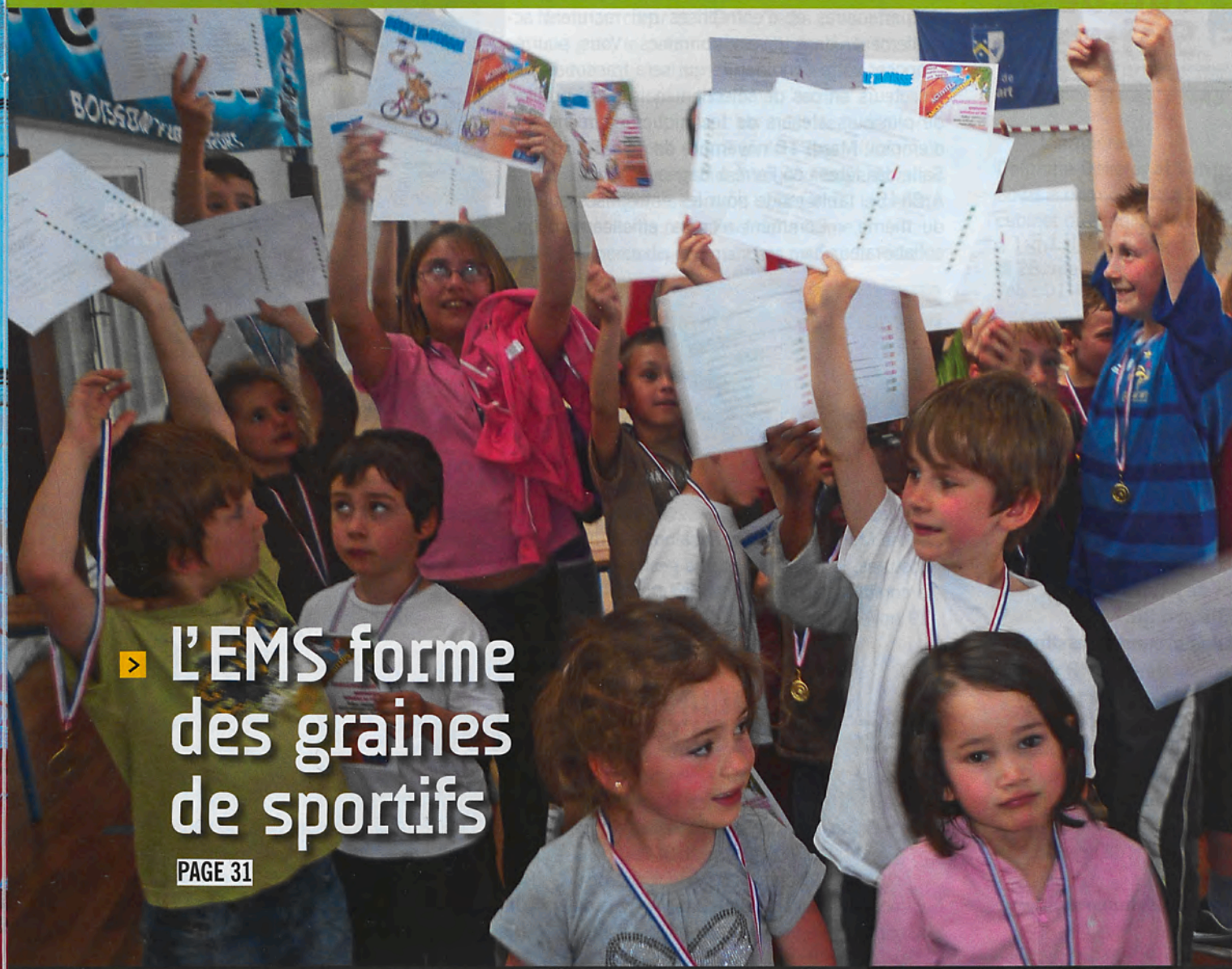

> **L'EMS forme des graines de sportifs**

PAGE 31

• SOMMAIRE •

Initiatives • À la rencontre de deux commerçants des marchés • p.29

Sports • Des salles de musculation pour tous • p.31

Carnet • Noces de diamant de M. et Mme Mangenot • p.32

Nos aînés • Ateliers de loisirs créatifs • p.33

Rencontre • Magali Lérís face à Shakespeare • p.35

Tribunes • Libre expression • p.36



Découvrez les spécialités de deux nouveaux commerçants sur vos marchés. PAGE 29

ESPACE ENTREPRISES ET EMPLOI

• Centre administratif (3^e ét.)
1, av. Jean Jaurès
01 46 62 36 29
espace.entreprises.emploi@sudde Seine.fr
suddeseine.fr



EN BREF

LES OFFRES DE LA VILLE• **Postes avec diplômes et/ou concours exigés :****Animateur 12-17 ans**

BAFA + expérience similaire

Animateur enfance

Vacation. BAFA exigé

Auxiliaire de puériculture

Diplôme ou certificat en puériculture ou CAP Petite enfance

Directrice de crèche

Diplôme de puéricultrice et expérience similaire exigée

Éducateur de jeunes enfants

Diplôme d'État d'EJE exigé

Référent de parcours réussite éducative

Catégorie B de la fonction publique

Responsable du guichet unique

Catégorie B de la fonction publique

Responsable de roulage

Permis B, C et D demandés

Garde municipal

Concours de gardien de la police municipale

• **Postes avec expérience similaire exigée :****Cuisinier****Électricien****Gardien de site sportif****Mécanicien automobile**

Adressez votre candidature (lettre de motivation et CV détaillé) à Monsieur le Maire - Réf: Offre mairie
Place Maurice Gunsbourg
92141 Clamart cedex
recrutement@clamart.fr

Plus d'infos : 01 46 62 36 88
www.clamart.fr (fiches de postes détaillées)

Forum de l'emploi intercommunal

La Communauté d'agglomération Sud de Seine et la mission locale Archimède ont réuni un panel de partenaires et d'entreprises qui recrutent actuellement, dans divers domaines. Vous pourrez proposer votre candidature qui sera transmise aux recruteurs en cas de sélection mais aussi profiter de plusieurs ateliers de techniques de recherche d'emploi. **Mardi 16 novembre de 10h à 17h30** - Salle des fêtes Léo Ferré à Bagneux
À 8h45 : table ronde pour les entreprises autour du thème « Comment recruter efficacement un collaborateur ? »

Le rendez-vous des entreprises qui recrutent et des professionnels de la formation : venez nombreux !



Recherche d'emploi et bien-être

Sachez que 60 % de la réussite à un entretien se jouent dans les cinq premières minutes ! Sylvie Marini, socio-esthéticienne, animera une initiation à la communication non verbale (les postures, le regard...) et à la gestion du stress. Quelques astuces pour s'épanouir et gagner de la confiance en soi, afin d'être plus à l'aise notamment dans sa recherche d'emploi. Vendredi 19 novembre de 13h30 à 16h30 à la Maison des sports – sur inscription uniquement.

Des ateliers pour tous

Création d'entreprise

Vous avez une idée de création d'entreprise ? La Communauté d'agglomération Sud de Seine, en partenariat avec la Boutique de Gestion, vous accompagne dans votre projet. L'inscription est gratuite pour les résidents de Sud de Seine, pensez-y !

• **Simul'éco** : lors d'un atelier ludique et pédagogique, découvrez les enjeux des décisions économiques et développez vos connaissances en gestion d'entreprise.

Les 17, 18 et 19 novembre de 9h à 17h

• **Réunion d'information collective**, pour concrétiser votre projet de création ou de reprise d'entreprise. **Mardi 23 novembre** de 9h30 à 11h30.

PLUS D'INFOS

Inscription obligatoire au 01 55 95 81 75 ou 01 55 95 84 06 - economie@suddeseine.fr
www.suddeseine.fr

Conseil pour les cadres

Un expert dans le recrutement de cadres apportera aux candidats son savoir-faire dans la recherche d'emploi, notamment sur les stratégies d'optimisation de réseau (cabinets de recrutement, réseaux sociaux, chasseurs de tête, associations...).

Jedi 25 novembre de 9h à 12h à l'Espace Entreprises et Emploi - nombre de places limité et sur inscription uniquement.

Recherche d'emploi

Chaque mois, l'Espace Entreprise et Emploi vous propose des ateliers pour vous accompagner à chaque étape de votre recherche d'emploi.

- « Lettre de motivation » :
lundi 15 de 15h à 17h
- « Optimiser son CV » :
mardi 23 de 14h à 17h
- « Phoning » :
vendredi 26 de 9h30 à 12h30

Marchés : à la rencontre de nouveaux commerçants

Aux Pures Gourmandises



Ici, les gourmandises sont aussi alléchantes que variées : des pains spéciaux aux viennoiseries, en passant par la pâtisserie et la chocolaterie. Le tout, fabriqué artisanalement par les spécialistes de la maison. Pour les occasions spéciales, n'hésitez pas à commander gâteaux et pièces montées sur mesure. Avis aux amateurs de friandises : vous reconnaîtrez ce nouveau stand à son joli chariot rempli de bonbons !

➤ Mercredi et dimanche matin à la Fourche, samedi matin au Trosy (et prochainement le mardi)

Les volailles de Normandie

Poulets, pintades, canettes, cailles : les volailles que vous trouverez ici sont élevées à la ferme au cœur de l'Orne. Jadis producteur de foie gras, le patron fabrique lui-même tous les produits qui font son succès : foie gras (mi-cuit, au torchon), pâtés fermiers, terrine au poivre vert, magrets fumés... Le must de la maison : le magret séché fourré au foie gras, idéal pour les apéritifs gourmands ! Vous y trouverez aussi quelques gibiers comme le faisane ou la perdrix et d'excellents œufs frais de la ferme.

➤ Les mercredis et dimanches matin à la Fourche



Bienvenue...

PROFESSIONS LIBÉRALES

Patricien hospitalier

Jocelyne de Laveaucoupet

Imagerie de la femme, fœtale, générale. Consultation d'IRM le samedi matin sur RV.

➤ Hôpital Antoine Béclère
157, rue de la Porte de Trivaux
Tél. : 01 45 37 42 39 / 43 75

Infirmières

Delphine Deketer et Sylvie Peilleron

Soins à domicile. Permanences au cabinet du lundi au vendredi de 17h à 18h - Le week-end sur RV.

➤ 28, rue Lazare Carnot
Tél. : 01 46 42 06 64

ERRATUM

Orthodontiste

Julie Cousseau-Barthélémy

n'est pas chirurgien-dentiste mais est orthodontiste.

➤ 25, av. Victor Hugo
Tél. : 01 46 42 51 13

CHANGEMENT DE PROPRIÉTAIRE

Agence immobilière

« Rives Ouest »

➤ 1 bis, av. René Samuël
Tél. : 01 46 42 39 93

NOUVELLE ADRESSE

Pédicure podologue
Hédi Bruyninckx

➤ 227, av. Jean Jaurès
Tél. 01 46 44 28 88

Marché de Noël médiéval

Oyez, oyez, preux chevaliers et gentes damoiselles !

Du 3 au 5 décembre, la place de la mairie prendra des airs de

village médiéval envahi de farfadets, échassiers et saltimbanques. Au milieu des démonstrations de ferronnerie et de taille de pierre, venez glâner de nombreuses idées cadeaux pour les fêtes parmi les stands d'artisanat traditionnel !

➤ Du 3 au 5 décembre.

Nocturne le samedi jusqu'à 21h



L'art s'expose dans les commerces

• L'artiste peintre clamartois **Michel Forges** exposera ses toiles du 9 au 20 novembre chez « Art Linéaire »

(45 ter, av. Jean Jaurès).

➤ Contact : 01 46 42 15 73 ou 06 32 68 84 38

michelforges@orange.fr

• Artiste peintre figuratif et

professeur à la SBAC, **Éric Lecam** exposera

ses dernières créations sur le thème de la vie maritime du

17 novembre au 18 décembre chez « À l'image retrouvée » (62, av. Jean Jaurès). Vernissage le 17 novembre dès 17h30.

➤ Contact : lecameric.com



Le marché des Chefs

Ce week-end-là, de grands chefs cuisiniers mettront leur plus belle toque pour un show en live : démonstration/dégustation de plats cuisinés à partir des produits frais disponibles sur les marchés. Les musiciens en toque et tablier blanc du marchin'band « Les Cuistots » assureront l'ambiance musicale.

➤ Samedi 20 et dimanche 21 novembre : marché du Trosy et de la Fourche

EN BREF

LES COMMERCES SUR LE WEB

Les commerçants clamartois ont leur site Internet :

sur www.clamart-commerces.com, retrouvez des infos pratiques, des promotions, des conseils beautés, des recettes et des vidéos ! En novembre, un reportage est consacré au marché du Trosy, filmé en coulisses pendant une journée entière.



Elyse Avenue Clamart

31, AVENUE JEAN JAURÈS

01 41 46 08 08

clamart@elyseavenue.com

Offre spéciale
ANNIVERSAIRE

Du 1er Octobre
au 30 novembre 2010

Votre fidélité
récompensée*

* 1 Smart Box offerte pour tout mandat exclusif confié à votre agence Elyse Avenue Clamart (à choisir parmi la liste disponible en agence).



CLAMART
Appartement comprenant cuisine, séjour, salle d'eau avec WC, cave. Proche transports et commerces.

10206 150 000€



CLAMART GALVENT
Box en sous-sol sécurisé.

10195 17 000€



CLAMART GARE
Maison en parfait état, comprenant séjour dble, cuisine équipée donnant sur terrasse orientée sud, 2 chbs, suite parentale, SdB, SdE, dble garage, buanderie.

10204 614 000€

Une équipe de professionnels à votre service !
Avec Elyse Avenue, vous cherchez, nous trouvons !

LE SAVIEZ-VOUS ? 4 Agences de votre ville unissent leurs force de vente !



4 avenue Jean Jaurès
92140 CLAMART
01 41 09 96 50



31 avenue Jean Jaurès
92140 CLAMART
01 41 46 08 08

15 rue Hébert
92140 CLAMART
01 40 93 00 00



182 avenue Jean Jaurès
92140 CLAMART
01 46 44 75 61

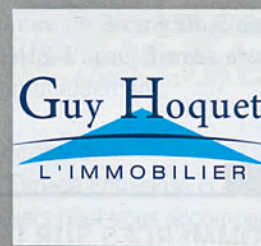

L'AMEPI est un outil de diffusion des biens
en exclusivité entre professionnels utilisateurs



L'EMS fait le plein de sport !

L'École Municipale des Sports dispose encore de quelques places pour les 8-10 ans et pour les 5-6 ans sur le site Trivaux-Garenne, pensez-y !

Pour sa 4^e année d'existence, l'École Municipale des Sports se porte bien. Avec plus de 280 enfants répartis le mercredi et le samedi sur les différents sites sportifs de la ville, l'EMS offre la possibilité de s'initier ou de se perfectionner dans une douzaine de disciplines sportives. Une tarification selon le quotient familial, un accueil spécifique et une mise à disposition des

établissements sportifs permettent au plus grand nombre des petits Clamartois de s'adonner au plaisir du sport.

La formule **Inisport** permet aux plus jeunes de découvrir le sport de manière ludique. Par séquences de six semaines, dans un objectif d'éveil et d'épanouissement, les enfants apprennent à se familiariser avec une discipline sportive définie.

La formule **Multisports** propose des activités sportives ciblées par trimestre, pour s'initier et se perfectionner. Lors des vacances scolaires, l'EMS organise des stages multi-

sports, avec une dominante (vélo, roller, basket...). //

▣ Horaires : Inisport 5-6 ans mercredi 14h à 15h45 et samedi 9h30 à 11h / Inisport 7 ans mercredi 14h à 15h45 / Multisports 8-10 ans mercredi 16h à 17h45.

• PLUS D'INFOS •

▣ Service des Sports - Maison des sports, place Hunebelle du lundi au vendredi de 9h à 12h et de 13h30 à 18h, le samedi de 9h à 12h30
01 41 09 78 90

Salles de musculation pour tous

Ville sportive, Clamart dispose de deux salles de musculation munies d'équipements haut de gamme. Au complexe Hunebelle et au CSC Pavé Blanc, un éducateur sportif encadre la pratique de la musculation, sur des appareils ou via des exercices, pour vous conseiller dans votre progression. Inscriptions sur place tout au long de l'année, tarifs préférentiels pour les Clamartois.

▣ Plus d'infos : Service des Sports, place Hunebelle 01 41 09 78 90
CSC Pavé Blanc - 44, route du Pavé Blanc 01 46 01 71 50

Des judokas clamartois au pays du Soleil levant



Tout est parti d'une rencontre entre Thierry Dibert, ancien entraîneur du CSMC, renommé dans le judo

français, et l'actuel président du club Philippe Tedo. Soutenus par le club et la direction des sports de la ville, ils ont accompagné huit judokas en stage au Japon, à l'occasion des championnats du monde. Les athlètes clamartois ont pu s'entraîner auprès de grands champions, et suivre la compétition mondiale en partenaires privilégiés de l'équipe de France.

• PLUS D'INFOS •

▣ csmclamartjudojitsu.fr



> Samedi 16 octobre, Jacqueline et Gabriel MANGENOT ont célébré leurs noces de diamant en présence de Monsieur le Maire, Philippe Kaltenbach. Tous deux nés à Paris XV^e, ils se sont rencontrés en travaillant dans la même fabrique de jouets et de confection de châssis pour la TSF. Madame Mangenot a également travaillé à la mairie de Clamart en tant qu'agent d'entretien. Clamartois depuis quatre-vingts ans, les époux Mangenot ont eu trois enfants, Patrick, Martine et Didier, et sont aujourd'hui les heureux grands-parents de Stéphanie, Grégory, Nathalie, Lionel et Élodie. Ils ont aussi trois arrière-petits-enfants, Laure, Ambre et Hugo.



> Mardi 28 septembre à la salle des fêtes Hunabelle, Gaston CONTE, entouré de ses filles, célébrait ses 100 ans. De nombreux membres d'associations clamartaises étaient présents. Le Maire, Philippe Kaltenbach, a tenu lui aussi à saluer M. Conte pour son fidèle engagement associatif au sein de la ville. Clamartois depuis 1924, Gaston Conte y a exercé le métier de coiffeur pendant trente ans et a dirigé pendant vingt ans la section football du club sportif municipal.



> Samedi 25 septembre, Colette et Claude FONCK ont fêté leurs noces d'or en présence de Philippe Kaltenbach, Maire de Clamart. Colette, une Clamartoise de naissance, a épousé Claude le 23 juillet 1960 à Issy-les-Moulineaux. Heureux parents de Lionel et Carole, ils connaissent aujourd'hui la joie d'avoir trois petits-enfants, Loriane, Nolwenn et Yoann. Les époux Fonck sont des retraités actifs, partagés entre le bricolage de Claude, les loisirs créatifs de Colette et leurs activités au sein d'associations clamartaises comme la FNACA ou l'Amicale Bretonne.

> NAISSANCES, bienvenue à



Septembre : Ibtihel ABICHOU, Grâce ANDRIAMANATOHASINA, Salvador CAVACO FERREIRA, Chahan CHALIAN, Mauve CHAZÉ MARÉCHAL, Ilian DAMOUR, Mathéo DESCHAMPS, Astan DRAMÉ, Charles ENGRAND, Michels FANSI TCHOUANGA, Hermine FUDJE TENO, Simon GAMBARD, Rita GAUTHIER, Axel HOGOMMAT-CHASTEL, Kélya KASAP, Adam KILOULI, Adlane LEBAS, Ancelin LESTOILLE, Mathys MARÉCHAL, Méliné MISSAKIAN, Aya OULD-BEKHEDDA, Chloé PASCHINI, Emma PEYROUX, Maximilien THINET, Alexis TOIRON, Aël BALMONT, Hermes COLMANT, Angelo GHABRO, Rachel NABET, Evy NICOLAS, Mélissa PASQUIER, Rayan SECIM, Evan MENAGER

> MARIAGES, tous nos vœux de bonheur à



Septembre : Fabrice KAVUNCU et Corinne TARPINIAN, Nicolas MOREL et Cécile MATHIS, Jérôme INCEOGLU et Tanya CULHAOGLU, Evariste CYRILLE et Guylaine MABIALAH, Maxime MELIS et Caroline GILLODTS, Arnaud SCHILDER et Gaëlle GERME, Benoit ABENZOAR et Nelly MICHEL, Sevan ARESLANIAN et Julie SEMIRDJIAN, Jérôme LOESS et Sandrine PIGNATTI, Léo COLSON et Elise MARQUIS, Jérôme DUFRAISSE et Inga KELEMEN, Wilfrid GODARD et Valérie GUYOT

> DÉCÈS, nos condoléances aux familles de

Septembre : Marco MAZZA, Henri GLADIEU, Denise VERBERT, Geneviève RIBIÈRE, Suzanne CHELVEDER Veuve NAUROY, Varoujanne AVEDISSIAN, Pierre BLONDEAU, Françoise de FOURMESTRAUX, Georges DAPPOIGNY, Roger MORELLE, Dikranouhie SANCI Veuve SARAFYAN, Simone OLIVIER, Monique ROBIN Veuve CARALP, Jessie MOORE Veuve MICHEL, Guy BOITELLE, Gabrielle COQUIO veuve BERNIS, Chafia TERBECHÉ Épouse MENGOUCHI, Thaïs KARNIGUIAN Veuve SAMIKYAN, Paul MALIGE, Hélène GUYENNE Veuve PITTET, André MICLOT, Nicole BRETEAU Épouse NOIRAUT, Mohamed BERRAH, Sakhria GHARBI Épouse MÉHARZI, Vercin GOZEL, Béatrice KIENTZ, Nicola PITTELLA, Odette GOULOIS

Novembre dans les clubs Améthyste

Activités manuelles

• Christine vous propose un atelier de **peinture** et de **broderie sur tissu** le **lundi de 14h à 16h** au **club Améthyste du Pavé Blanc**.

☒ Places limitées - sur inscription.

• Évelyne vous propose deux ateliers pour exercer votre créativité : atelier **carton mousse** le **jeudi de 14h à 16h** et un atelier de **fabrication de pêle-mêle** le **vendredi de 14h à 16h**. Au **club Améthyste André Charré**.

☒ Places limitées - sur inscription.



Groupe de parole

À certains moments de la vie, il est bon de s'octroyer un moment pour réfléchir. Lorsque vous vivez le temps de retraite, vous éprouvez souvent le besoin d'évoquer certains thèmes propres aux préoccupations de votre âge. Un psychologue, spécialisé dans les groupes de parole, vous propose une fois par mois des rencontres autour d'un café. Ainsi de manière conviviale, chacun pourra prendre un temps de parole, de réflexion, pour exprimer ce qu'il ressent au quotidien et le partager avec des pairs.

Vous êtes attendu au **club de la Fourche** le **mercredi 17 novembre de 10h à 11h30**.

Tarif : 15 € / cycle de 6 séances.



CLUBS AMÉTHYSTE

Ouverts du **lundi** au **vendredi** de 14h à 17h30

• TROSY

57 bis, rue du Trosy

01 45 29 23 39

• FOURCHE

216, avenue Jean Jaurès

01 41 46 17 95

• JARDIN PARISIEN

20, rue du parc

01 40 83 88 70 (fermé le

jeudi)

de 13h30 à 17h

• PAVÉ BLANC

44, route du Pavé Blanc

01 46 01 71 54

• ANDRÉ CHARRÉ

10, route de la Garenne

01 46 31 96 89

EN BREF

THÉ DANSANT

Au son de l'orchestre « Alec Music Masson », un thé dansant se tiendra **jeudi 25 novembre à 14h** à la salle des fêtes municipale, place Hunebelle. Organisé en partenariat avec l'Association « Solidarité Loisirs ».

Tarif : gratuit pour les adhérents de l'association / 4,10 € pour les non-adhérents.

MÈRES MÉDAILLÉES

Si vous avez au minimum quatre enfants, vous pouvez recevoir la médaille de la famille française qui vous fait bénéficier gratuitement, à partir de 60 ans, de la Carte Améthyste. La date limite de dépôt des dossiers est fixée au **3 décembre** (aucun dossier ne sera traité après cette date).

Renseignements au CCAS :

☒ 55 av. Jean Jaurès

Tél. : 01 41 23 05 70

COLIS GOURMAND DE NOËL

Pour le colis gourmand et le repas de fin d'année des personnes âgées de 65 ans et +, les inscriptions auront lieu du **lundi 8 au vendredi 26 novembre** dans les clubs Améthyste. N'oubliez pas de vous munir d'une pièce d'identité et d'un justificatif de domicile. Les colis seront distribués **lundi 6 décembre** dans les clubs Améthyste et en salle Jacky Vauclair.

L'AIDE AUX AIDANTS

Accompagner au jour le jour celle ou celui que l'on aime, atteint petit à petit par la maladie et la dépendance, est une épreuve de chaque instant. Vous le vivez souvent seul dans le huis clos de votre maison. Le CLIC Sud de Seine, Centre Local d'Information et de Coordination, accueille les retraités, les personnes âgées et leur entourage. En partenariat avec le CCAS, le CLIC vous propose une fois par mois un espace de rencontre animé par Vincent Landreau, psychologue spécialisé dans les difficultés liées au grand âge. Par son écoute professionnelle et son soutien, il vous aidera à mieux comprendre les différentes pathologies et leurs conséquences, à pouvoir mettre des mots sur ce qui est difficile et douloureux pour vous amener à mieux vivre votre quotidien.

Vous êtes attendus au **55, av. Jean Jaurès** le **vendredi 19 novembre de 14h à 16h**.



CLAMART
Quartier soleil levant, Grd apt 2 P. en parfait état : vaste entrée, séj. au calme avec vue sur jardin, cuisine indép. aménagée, chbre, salle de douche, box fermé, à proximité du futur Tramway.

Ref : 7706 195 000 €



CLAMART
Proche centre, dans petite copropriété, appartement type T3 sousplex comprenant : séjour, cuisine, SdB, 2 chambres, WC et cave en sous-sol.

Ref : 7680 220 000 €

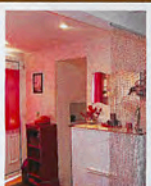

CLAMART
Limite Issy Les Moulineaux. Maison de ville comprenant : entrée, séjour donnant sur terrasse, cuisine équipée, salle d'eau avec wc et 1 chambre.

Ref : 7639 244 200 €



CLAMART
Terrain d'environ 360m² constructible avec une façade d'environ 35m à usage commercial uniquement. Dans une zone d'activité.

Ref : 7714 280 000 €



CLAMART LE HAUT
Maison éditée sur environ 220 m² de terrain comprenant : entrée, dble séjour avec cheminée donnant sur véranda, cuisine aménagée, 2 WCs, 3 grdes chbres, s/sol, buanderie, SdJ, SdE/wc et garage.

Ref : 7565 535 000 €

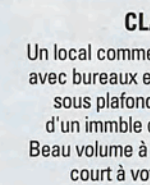

CLAMART
Un local commercial d'environ 265 m² avec bureaux en mezzanine, hauteur sous plafond de 6,30 m au RdC d'un imuble de 2 étages sur rue. Beau volume à exploiter, laissez libre court à votre imagination !

Ref : 7712 545 000 €



CLAMART CENTRE
Maison de ville de caractère type T4/5 : entrée-cuis. équip., placards, séj. avec coin bureau, buanderie, dégagement, 2 grdes chbs, 21m² et 23m², SdB, SdE, 3 wc. Cave voutée en s/sol et dble box fermés. Belle surface à visiter !

Ref : 7709 545 000 €



CLAMART CENTRE
Quartier maison blanche, Appt de standing Neuf 2010, 4 P, 3 chbs, 2 SdE, grde cuis, grd balcon en étage avec asc, vue sur parc, prestations de qualité, pkg s/sol dble, cave. En frais de notaire réduit.

Ref : 7702 580 000 €



CLAMART
Proche futur tramway, maison éditée sur 312 m² de terrain comprenant : entrée, dble séjour, cuisine semi-équipée, SdB, 2 wcs, nbreux rangts, 4 chbres. Grd garage.

Ref : 7555 585 000 €



CLAMART
Belle maison éditée sur environ 600m² de terrain arboré. Comprenant dble séj/véranda avec SdM, cuis. équipée, 3 chbs, SdB, SdE. Grd garage, s/sol total.

Ref : 7713 790 000 €



CLAMART MAIRIE
Maison d'env. 160 m² hab. sur terrain d'env. 487 m² clos comprenant : db-séjour avec cheminée donnant sur terrasse, cuis, SdB/wc, wc, 5 chbs, bureau. s/sol total, garage. Rafraichissement à prévoir.

Ref : 7497 790 000 €



CLAMART
A louer, appt avec vue imprenable ds belle résidence comprenant entrée avec placard, séj. donnant sur grd balcon, cuis, dégagement, 1 wc, 1 SdB, 2 chbs, cave et pkg en s/sol. Libre le 17/09/2010. Honoraires: 1 500 €. Charges: 250€/mois. Dépôt de garantie: 1 250€

Ref : 7686 Loyer CC : 1 500€/mois

Nous recherchons des appartements de type, T2/3, nous contacter.

CENTURY 21 Immo Invest : 27 Rue Pierre et Marie Curie - 92140 CLAMART

Tel : 01 46 38 35 35 - Fax : 01 46 38 15 99 clamart@century21.fr

CENTURY 21, Qui s'y connaît aussi bien ?

4 APPARTEMENTS NEUFS

CLAMART CENTRE

WWW.VILLA-DES-POETES-CLAMART.COM

LIVRAISON
ETE
2012

TRÈS GRAND
CONFORT ÉNERGÉTIQUE
26 KWH/M²
BÂTIMENT
BASSE CONSOMMATION

POUR TOUT
RENSEIGNEMENT
01 46 42 04 06



- 2 PIÈCES : 47M²
- AVEC TERRASSE SUR LE TOIT
- 2 PIÈCES : 51M²
- 3 PIÈCES : 60 M² AVEC BALCON
- 5-6 PIÈCES : 103M² TYPE LOFT
EXCEPTIONNEL + GARAGE DOUBLE 30M²
ET TERRASSE DE PLEIN PIED
+ ACCES DIRECT CAVE 20 M²



ANJUÈRE & ASSOCIÉS
ARCHITECTES

ILLUSTRATEUR : JEROME VAESARD

ARCHITECTES
RÉALISATEURS

GARANTIE DE BONNE FIN COVEA CAUTION



Magali L ris, meneuse de troupe

Passionn e de th atre depuis l' ge de 13 ans, Magali L ris pr sentera du 9 au 20 novembre prochains *Rom o et Juliette*, le c l bre drame de Shakespeare, sur la sc ne du th atre Jean Arp. En r sidence pendant trois ans avec sa compagnie «Aux arts etc. », l'artiste anime  galement de nombreux ateliers th atre sur la ville et propose des repr sentations en appartement.

« Shakespeare :  a ouvre l'esprit,  a fait courir l'imaginaire. » Les yeux qui brillent, Magali L ris pourrait parler du dramaturge anglais pendant des heures. Et pour cause, elle est en ce moment en pleine r p tition de *Rom o et Juliette*. « On n'a jamais fini de travailler sur Shakespeare, tant il est grandiose et lyrique », poursuit l'artiste.

Une  nergie   couper le souffle

Cette passion du th atre, Magali L ris la tient de son adolescence. Au coll ge d j , elle se pla t   jouer les meneuses de troupe au sein du club qu'elle a fond  dans son coll ge de Nice. Elle y monte *l'Avare* de Moli re et en joue m me le r le principal. Ce qui la caract rise d s cette  poque, c'est « son  nergie et son culot monstrueux ». Apr s de solides  tudes litt raires   l'Universit , elle s'installe   Paris et s'inscrit dans diff rentes  coles d'art dramatique, mais les formations qu'elle y suit

ne lui correspondent pas vraiment. « J'avais tendance   vouloir aller toujours un peu trop vite », explique-t-elle.

Premier r le : com dienne

Alors  g e de 25 ans, elle multiplie pendant trois ans les repr sentations dans de nombreux caf s-th atres parisiens. « Avec une bande de copains, nous faisons tout nous-m mes :  crire, mettre en sc ne, jouer, trouver les d cors, les costumes... » Sa rencontre avec le metteur en sc ne de renomm e Daniel Mesguich marque un grand tournant dans sa vie de com dienne. « Il m'a fait une confiance totale, raconte Magali, en me confiant le r le d'Oph lie dans *Hamlet* de Shakespeare ». Pendant une quinzaine d'ann es, la com dienne encha ne les r les dans de grandes pi ces telles que *La C rissaie*, *Le D sespoir tout blanc*, *La Mort de Danton...* et continue de tourner en parall le de petits r les au cin ma et dans de nombreuses s ries t l vis es.

La mise en sc ne : retour aux sources

Avec la maturit  du jeu, Magali s'interroge sur son propre d sir et retrouve alors son  nergie d'adolescente en d citant de prendre les choses en main. « Monter une pi ce, c'est avoir la n cessit  de raconter une histoire », pr cise Magali. Ce qu'elle fait notamment avec *Littoral* de Wajdi Mouawad. Cette ann e, elle s'empare du chef-d' uvre

Magali L ris en pleine r p tition du classique de Shakespeare, « *Rom o et Juliette* », en novembre sur les planches du th atre Jean Arp.



de Shakespeare *Rom o et Juliette*, dans le cadre de sa r sidence au th atre Jean Arp : « L' quipe y est tr s investie et engag e et  a me correspond ! » confie-t-elle. Avec *Rom o et Juliette*, Magali L ris veut rendre hommage au « langage cru, trivial et dr le de Shakespeare. Dans cette pi ce, les adultes ne peuvent ni voir ni entendre ce que la jeunesse a   leur dire. C'est au final un sujet tr s actuel, avec les guerres de religion ou de classes sociales auxquelles peuvent  tre confront es certaines familles aujourd'hui ». Elle pr sente aussi cette ann e un spectacle autour de William Shakespeare, mont  sp cialement pour des repr sentations plus intimes en appartement. Et pour la deuxi me ann e, l'artiste poursuit avec les com diens de sa compagnie « Aux arts etc. » son action de transmission, en proposant divers ateliers de th atre aux Clamartois. //



> OPPOSITION

« La Tribune libre permet à toutes les tendances politiques représentées dans le Conseil municipal (qu'elles appartiennent à la majorité ou à l'opposition) de s'exprimer à chaque numéro de Clamart Infos. Ce souci de démocratie implique la seule responsabilité des auteurs quant au contenu des articles présentés. »

Philippe KALTENBACH,

Maire de Clamart.

Ce mois-ci, nous avons reçu les tribunes suivantes :

LISTE « ÉCOUTER POUR AGIR », UMP-NOUVEAU CENTRE ET INDÉPENDANTS

JEAN DIDIER BERGER

Ligne THT : le Maire enterre le dossier !

Après le massacre de notre forêt, une réunion a été organisée le 1^{er} juillet pour essayer de faire passer la pilule et tenter de faire porter le chapeau à RTE et à l'ONF. Mais les personnes présentes ont surtout demandé pourquoi on ne réglait pas le problème une bonne fois pour toute en enterrant la ligne. Problème, le Maire n'est prêt à payer que 16 % du montant des études... bref, il veut enterrer le dossier. Empêtré dans ses polémiques, il accuse RTE de faire des bénéfices, confond dans les colonnes de ce journal le résultat de cette entreprise publique avec son chiffre d'affaires et ignore que RTE, chargée d'une mission de service public, fixe ses prix selon les règles des marchés publics. La confusion est totale. Peu après la rentrée, j'ai participé en tant que Conseiller régional à une réunion organisée par le sous-préfet décidé à relancer le projet avec les représentants de RTE et les élus des villes concernées. Le Maire actuel a maintenu le statu quo en confirmant qu'il ne paiera pas le prix demandé pour l'étude préalable et a même fait clairement comprendre qu'il ferait tout pour bloquer l'avancement du dossier sur la Ville du Plessis-Robinson. Bel esprit républicain ! Résultat : la ligne 225 000 volts proche du conservatoire, du collège des Petits Ponts et de nombreuses zones habitées restera. Une fois élus, nous l'enterrerons.

Sécurité : « C'est pas moi, c'est l'autre. »

Contrairement à ce qu'affirmait la Mairie dans ce journal, la sécurité n'est pas seulement une prérogative de l'État. Art. L.2211-1 : Le Maire concourt par son pouvoir de police à l'exercice des missions de sécurité publique. Les pouvoirs des maires ont même été renforcés ces dernières années. À Clamart, le Maire refuse toujours la vidéosurveillance et une véritable police municipale équipée. Monsieur le Maire, assumez vos responsabilités. Clamart ne peut plus accepter l'angélisme, le laxisme et la passivité.
contact@jeandidierberger.com

GRUPE MODEM « LE PARTI DE CLAMART »

CHRISTIAN DELOM - FRANCIS PIAN

Écoquartier de la gare : en panne ?

Les élections sont derrière nous et la concertation (d'ailleurs plutôt réussie) est un lointain souvenir. Pourtant l'affiche annonçant le début des travaux de l'écoquartier de la gare en 2008, cachée par les feuilles en été, se redécouvre pour la troisième fois depuis sa pose opportune début 2008. Il faut rapidement relancer ce projet alors que les premiers immeubles de la place sont démolis. Il ne faudrait pas que l'écoquartier reste en panne alors même que tout son voisinage prendrait forme.

Il y a urgence.

Pourquoi ? Parce que le quartier du Fort d'Issy est en construction. Nous l'avions dit pendant la campagne. Il y a danger de laisser se déplacer l'attractivité du quartier de la gare vers un nouveau pôle. L'enjeu est bien de le requalifier pour renforcer son attractivité naturelle liée à la gare. Rappelons que ce quartier a une capacité d'attraction équivalente à celle d'une ville de 30 000 habitants incluant tous les quartiers alentour (à Clamart, à Issy, à Vanves, à Châtillon et à Malakoff).

L'opportunité est grande.

Il permet de renforcer l'offre commerciale, de créer une offre culturelle et bien évidemment une structure de développement économique. Le faire de façon exemplaire en matière de développement durable donnera à notre ville un effet vitrine qui devra se décliner dans les autres quartiers. Avec le développement du vélo, avec autolib', avec un renforcement de l'offre de transport (tramway, 189 en site propre, un véritable réseau de Clamibus aux heures de pointe avec une fréquence compatible avec les déplacements domicile-travail), ce sont des priorités qu'il faut se fixer ici et maintenant.

Chacun doit prendre ses responsabilités.

Le temps n'est pas seulement aux critiques. Ce retard a nécessairement une justification. La crise a retardé bien sûr l'ardeur des promoteurs. RFF reste très (trop) gourmand pour des terrains dévalorisés par la pollution. Pourtant des solutions existent. Notre groupe est prêt à y travailler.

www.christiandelom.com www.modem-clamart.com

GRUPE « VIVONS CLAMART »

GRÉGOIRE ARTINIAN, PARTI RADICAL

Non à la dérive droite

Le débat et le conflit autour du projet de loi sur les retraites ont quelque peu éclipsé l'adoption de la loi sur l'immigration le 12 octobre dernier. Ce texte est la cinquième loi sur l'immigration depuis 2002. Ce n'est pas en empilant les lois que nous allons régler les réels problèmes d'intégration dans notre pays. En tant que responsable à Clamart du Parti Radical présidé par Jean-Louis Borloo, je soutiens la grande majorité des réformes engagées par le gouvernement actuel. Mais la dérive droite et sécuritaire de certains à l'UMP et au gouvernement, les amalgames inutiles faits entre immigration et délinquance m'ont interpellé. Ce ne sont pas mes valeurs et ce ne sont pas les valeurs de la France que j'aime, de la France de la tolérance et de la fraternité.

À Clamart, l'humanisme centriste a su faire de notre ville une ville où il faisait bon vivre. Parti Radical, Nouveau Centre et Modem sont les composantes historiques de l'UDF et ce courant de pensée ne se rangera jamais sous la bannière de la droite la plus dure incarnée par certains élus UMP de la douzième circonscription. Une véritable alternance politique ne sera possible que si elle est bâtie sur une réflexion et un projet allant au delà de la vidéosurveillance et de l'anti-socialisme primaire.

Aujourd'hui, que ce soit au Conseil municipal ou lors des prochaines échéances électorales, vous pouvez compter sur moi pour que les valeurs du centre, humaniste social, écologiste et républicain, continuent à s'exprimer.

J'appelle donc tous les Clamartois qui se reconnaissent dans ces valeurs à nous rejoindre.

www.gregoireartinian.com / e-mail : gregoire.artinian@ymail.com

> MAJORITÉ

GRUPE SOCIALISTE

La charte pour l'égalité des femmes et des hommes arrive à Clamart

Le Conseil Municipal a approuvé le 29 septembre cette charte, élaborée par le Conseil des Communes et Régions d'Europe. C'est un texte un peu compliqué (disponible sur www.clamart.fr) mais il développe des idées simples.

Il affirme d'abord que l'égalité des femmes et des hommes est un droit fondamental pour tous et toutes, et constitue une valeur capitale pour la démocratie. Il insiste : ce droit ne doit pas être seulement **reconnu** légalement mais il doit être effectivement **exercé**, et concerner tous les aspects de la vie : politique, économique, sociale et culturelle.

Mais il constate : en dépit de nombreux exemples d'une reconnaissance formelle et des progrès accomplis, l'égalité des femmes et des hommes dans la vie quotidienne n'est pas encore une réalité.

La signature de la charte nous engage à élaborer un plan d'action, pour promouvoir progressivement, avec ténacité, dans tous les domaines qui dépendent directement de la Ville, la marche vers l'égalité. Plus encore : elle nous engage aussi à promouvoir l'application de la charte auprès de tous les interlocuteurs de la Ville, qu'il s'agisse de partenaires commerciaux, administratifs, associatifs... Ainsi, l'action de la Ville sera élargie et démultipliée.

Nous vivons aujourd'hui des risques graves d'accroissement des inégalités que l'Etat et le gouvernement ne s'attachent pas, bien au contraire, à réduire. Dans ce contexte, la possibilité d'agir concrètement contre les inégalités entre hommes et femmes, les plus centrales de toutes, est un devoir qui s'impose à nous, et que nous sommes déterminé-e-s à accomplir.

Au moment où le Parlement, en votant le budget pour 2011, annule l'une après l'autre les dispositions que M. Sarkozy lui avait fait voter en 2007, il est fort probable que la réforme des retraites, injuste, mal équilibrée, mal préparée, mal acceptée, subira tôt ou tard le même sort. Ce gâchis se passe de commentaires.

www.ps-clamart.org

GRUPE DES VERTS

DOMINIQUE MEIER

Comme plus de 3 millions de Français(e)s, de nombreux Clamartois étaient dans la rue en juin, septembre et octobre, pour signifier au gouvernement leur refus de la réforme des retraites qu'il propose.

Après l'allongement de la durée de cotisation, augmenter l'âge de départ en retraite n'est pas la solution, mais est assimilable à une « double peine ». Vu le taux de chômage des plus de 55 ans, partir à 62 ans au lieu de 60 conduira ceux-ci à être plus longtemps payés par des allocations chômage au lieu de percevoir leurs retraites, d'où une paupérisation de la population française. Ceux qui ont eu des métiers pénibles et ont commencé à travailler jeunes, dont l'espérance de vie est réduite, devront continuer à s'user au travail (s'ils ne sont pas au chômage). Quant au passage de 65 à 67 ans de l'âge de la retraite sans décote, elle va frapper de plein fouet les travailleur(se)s arrivé(e)s tard sur le marché de l'emploi ou ayant eu des carrières discontinues.

Les Verts proposent d'autres solutions :

- Doubler la CSG sur les revenus du patrimoine (revenus fonciers et de capitaux mobiliers, rentes viagères...);
- Imposer une contribution sociale retraites sur les dividendes d'actions;
- Supprimer les exonérations inutiles de cotisations sociales, à commencer par les exonérations sur les heures supplémentaires (fin de la loi TEPA de 2008 mise en place par N. Sarkozy);
- Favoriser le passage progressif à la retraite avec des préretraites à temps partiel, et tutorat d'un jeune embauché.

Le sujet des retraites n'est pas que financier ou technique, mais un sujet de société. Il touche à la répartition des revenus et des richesses, entre générations, entre capital et travail, le système par répartition étant beaucoup plus sûr que le système par capitalisation, si on regarde l'histoire et les expériences étrangères de fonds de pension. C'est pour ces raisons que les Verts de Clamart participent à la mobilisation, en étant parties prenantes du collectif clamartois de défense des retraites. contact@verts-clamart.fr - www.verts-clamart.fr

GRUPE DES INDÉPENDANTS

La tension sociale est perceptible et malgré ce qui est dit, elle ne semble pas retomber. Mais pour détourner des raisons profondes de la grogne actuelle, le gouvernement a trouvé sa cible : les jeunes. Nul ne peut dire qui ils sont vraiment (les lycéens ? les étudiants ? ceux qui habitent les banlieues ? les encagoulés ? Tous ceux-là en même temps ?). Nous ne savons pas non plus leur âge : des mineurs ? des moins de 20 ans ? des moins de 25 ? Personne ne sait vraiment à l'exception d'une chose : ils sont dangereux. Au pire ils cassent, au mieux ils ne savent pas pourquoi ils manifestent. Nous ne nions pas que les casseurs existent bien, nous ne sommes pas naïfs et nous condamnons leurs actes. Mais ces « *jeunes* » ne sont pas LES jeunes. La jeunesse peut être militante. Le Président de la République le sait d'ailleurs très bien puisqu'il demande aux écoles de lire la lettre d'un jeune communiste de 17 ans mort pour ses idées : Guy Moquet. Aujourd'hui les jeunes selon le gouvernement ne doivent pas s'inquiéter, doivent laisser faire « *les grands* » et aller à l'école pour apprendre un métier. Ils le voudraient bien mais pour quoi ? Nous passerons sur le taux de chômage des jeunes (25 % environ) et l'échec scolaire. Intéressons-nous à ceux (toujours nos fameux « *jeunes* ») qui arrivent à intégrer la fac. Le premier reproche à l'égard de l'université est le manque de professionnalisation et par certains égards c'est vrai. Alors la solution a été trouvée : un décret du ministre de l'enseignement supérieur interdit aux étudiants de réaliser un stage conventionné dans le cadre de leurs études si celui-ci n'est pas obligatoire. Comment une société peut interdire à ses jeunes de vouloir se professionnaliser ? Comment leur dire vous allez devoir travailler jusqu'à 67 ans alors qu'on leur interdit de vouloir apprendre une pratique professionnelle ? Il n'est pas si surprenant que « *la jeunesse* » descende dans la rue avec l'avenir qui leur est proposé.

GRUPE FRONT DE GAUCHE, COMMUNISTE, CITOYEN ET ÉCOLOGISTE

GÉRARD AUBINEAU

Depuis des années, l'hôpital Antoine Bécclère subit des plans d'économies et des suppressions d'emplois qui se traduisent par une dégradation dans l'offre de soins pour les patients.

Après avoir fait payer les malades (franchises, forfaits hospitaliers, déremboursements), Bécclère finit l'année 2009 avec des bénéfices de plus de 6 millions d'euros du fait des suppressions d'emplois et une forte activité.

Parallèlement l'AP-HP (l'Assistance Publique, Hôpital Publique) décide de regrouper Bécclère avec Bicêtre et Paul Brousse, deux hôpitaux en déficit, ce qui aura pour conséquence un plan d'économie supplémentaire à Bécclère et de nouvelles suppressions d'emplois.

Le projet de réorganisation de l'AP-HP n'a pour axe directeur qu'une logique comptable, dans la seule recherche de faire des économies sur le dos des personnels et des usagers.

Ce regroupement de Bécclère n'est pas cohérent médicalement et économiquement. Personne n'est dupe. Si ce projet aboutit, nous allons bel et bien assister à une dégradation de l'accueil des patients, notamment à cause de la fermeture et/ou du regroupement de plusieurs sites hospitaliers publics, comme cela est prévu pour notre hôpital. Nous exigeons un moratoire sur toutes les décisions prises par le ministère de la santé en direction de l'HP, nous considérons indispensable la création d'un observatoire régional de la santé pour garantir une véritable démocratie sanitaire et sociale.

Il y a urgence à engager un débat sur les besoins de santé de la population et de l'offre de soins nécessaire.

Les personnels toutes catégories confondues, leurs syndicats, les usagers, le Maire et les élus sont très mobilisés. Tous les matins lors des assemblées générales, notre groupe était présent pour les soutenir.

La santé est pourtant un enjeu majeur pour nos concitoyens, un sujet qui préoccupe chacune et chacun d'entre nous. Ensemble, avec les usagers, nous devons réaffirmer les principes fondamentaux de qualité et de sécurité des soins ainsi que l'égalité d'accès à une prise en charge pour tous, partout sur le territoire.



Côté Particuliers

57 Avenue Jean Jaurès - 92140 CLAMART

01 46 48 92 02 / 06 88 72 77 77

clamart@coteparticuliers.com

FRAIS d'AGENCE RÉDUITS à partir de 1%

Vente - Location - Estimation gratuite

CLAMART CENTRE
Gd 2 P. env 60 m² avec terrasse et balcon sur verdure. Appt. traversant, 3^{ème} étage, avec vue panoramique sur Paris.

360 000 €

CLAMART TRIVAUX
Dans quartier pavillonnaire, maison avec garage et jardin, double séjour, 2 grandes chambres, sous-sol total.

450 000 €

CLAMART ISSY
Proche RER, maison de ville avec terrasse, 100 m², 3 chambres, dans immeuble réhabilité. En cours de travaux.

480 000 €

CLAMART CENTRE
Exclusivité. 4 P rénové, env 98 m². Séjour 45 m² sur terrasse avec cuisine US. 2/3 chambres Prestations de standing.

535 000 €

? Votre bien à vendre ICI

CLAMART JARDIN PARISIEN
Belle maison 7 P. 150 m², avec dble séj, cuisine séparée, 4 chbs. Garage, jardin. EX.E.G. Proche bois et école.

714 000 €

CLAMART CENTRE
Proche Mairie, maison 8 P. 160 m². Dble séj et cuisine de plein pied sur terrasse. Grand jardin. Travaux à prévoir.

745 000 €

CLAMART GARE
A 5mn à pied de la gare, appartement T3 à louer, meublé et agréablement décoré. Location courte et longue durée.

1 250 €/CC

URBICANDE CONSEIL, EURL au capital de 8 000 € - RCS Nanterre n° 15403178 - garantie GROUPAMA 30 000 € - Carte professionnelle 92/A/0250

Retrouvez tous nos biens sur www.coteparticuliers.com

COMMERCANTS, ARTISANS,
si vous désirez paraître dans ce magazine,
cet emplacement vous est réservé.
Contactez-nous au :
06 25 23 65 66

POMPES FUNÈBRES GÉNÉRALES
Délégué Officiel de la Ville de CLAMART

24^h/24^h  **7^j/7**

01.46.42.00.24 - DEVIS GRATUIT
MONUMENTS - CAVEAU - FLEURS
PRÉVOYANCE FUNÉRAIRE
N° habilitation : 08 92A 04

6, av. Jean-Jaurès (face au commissariat) 92140 CLAMART
Tél : 01 46 42 00 24 - Fax : 01 46 42 77 57

PEINTURE - DÉCORATION

Marcel Duval et fils 

★ ★ ★

Papiers peints - Tissus - Lettres
Revêtements sols et murs
Vitrierie - Ravalements
Entretien d'immeubles

7 bis, rue des Closiaux
92140 CLAMART - Tél : 01.46.45.57.60 +

Babychou Services 

est aujourd'hui la référence incontournable en matière de garde d'enfants. Elle apporte des solutions adaptées aux parents :

L'équipe Babychou est à l'écoute de vos besoins et vous propose des solutions personnalisées.

- gardes régulières (sorties d'école ou de crèche)
- gardes ponctuelles en journée ou en soirée
- gardes à temps plein

Recrutement permanent, contactez-nous directement par téléphone
1 bis, rue Pierre & Marie Curie ouvert du lundi au vendredi
92140 - CLAMART de 9h à 13h et de 14h à 18h30
☎ 01 46 60 70 01 - www.babychou.com le samedi de 10h à 13h

// Bouger à Clamart



> Turbulences : les déambulations de l'art au féminin

PAGE 40

• SOMMAIRE •

[Événement](#) • Festival Turbulences • p.40

[Théâtre](#) • En novembre, place aux marionnettes • p.41

[Cinéma](#) • Rencontre à l'issue du film *Sois belle et tais-toi* • p.42

[Conservatoire et médiathèques](#) • Femmes à l'honneur • p.43

[Rendez-vous](#) • L'agenda du mois de novembre • p.45

[Vie associative](#) • Téléthon : tous raison(s) d'y croire • p.47



Venez découvrir les facéties du Sylvestre, à partir du 30 novembre au théâtre Jean Arp. PAGE 41

Les femmes à l'honneur des Turbulences

Du 5 novembre au 4 décembre, les femmes investissent différents lieux culturels de la ville dans le cadre de la 2^e édition du festival Turbulences. Un événement qui vous invite à la poésie, la musique, la littérature, la peinture, mais aussi au théâtre, au conte et au cinéma... où les arts se mêlent et s'emmêlent pour notre plus grand bonheur.

Les médiathèques au cœur des Turbulences

• Le Festival Turbulences débute à la **médiathèque François Mitterrand** avec le vernissage de l'exposition d'Inès Lopez-Sanchez Mathély. Des peintures de femmes afghanes à ses sculptures de personnes déplacées par l'exode, la peintre et sculpteuse madrilène nous fait partager son univers d'artiste engagée. L'exposition *Rendons nos droits universels*, à l'initiative de Femmes solidaires, fait le point sur toutes les atteintes aux droits de la femme, en



Tableau de l'artiste madrilène Inès Lopez-Sanchez Mathély.

France et dans le monde entier. Le conte prendra toute sa place, avec l'intervention de l'auteur franco-algérienne Nora Aceval, qui présentera son dernier ouvrage *La Science des femmes et de l'amour*. Les mamans adoreront *Le panier à histoire se déplace*, une heure de conte leur étant entièrement

dédiée. Les plus petits se réjouiront des histoires de fillettes attachantes : les *Aventures de Fifi Brindacier* au petit ciné-club et le spectacle des *Histoires pressées* de Bernard Friot.

• **La médiathèque La Buanderie - Anne Capezzuoli** élargit l'exposition d'Inès Lopez-Sanchez Mathély en délivrant une autre facette de l'artiste, également créatrice de bijoux. Vous pourrez retrouver la conteuse Nora Aceval cette fois-ci dans son spectacle teinté d'humour *La Pomme de grossesse*, ou l'histoire d'un mari qui tombe enceint(e) ! Place à la littérature avec la romancière Belinda Cannone, qui viendra présenter son livre *La Tentation de Pénélope*. Des femmes, il en sera toujours question avec la jolie *Ballade de Simone*, un hommage drôle et musical à Madame de Beauvoir. Enfin, la médiathèque projettera le film *Mimi*, en présence de sa réalisatrice Claire Simon qui a consacré son film à la personnalité romanesque de Mimi Chiola. Et pour tous les âges, venez applaudir les *Tumultueuses*, trois femmes qui s'amuse à mettre en chansons des petites histoires de femmes.

▣ Retrouvez toutes les dates et horaires des événements « Turbulences » dans les médiathèques, en page 43 et sur mediatheque.clamart.fr.

Turbulences artistiques

• Turbulences s'arrêtera aussi au **centre Albert Chanut** pour une exposition collective de femmes photographes, qui met en avant le regard des femmes sur le monde.

▣ Du 6 novembre au 5 décembre / vernissage le 6 à 19h

Après le vernissage, le 6 novembre à 20h, vous pourrez assister à *Désordre(s)*, une performance artistique mêlant musique, danse et vidéo.



• Halte prévue les 30 novembre et 1^{er} décembre au **théâtre Jean Arp** qui accueillera la danseuse exceptionnelle Marie-Claude Pietragalla, qui incarnera en solo *La Tentation d'Ève*. En novembre, le théâtre se plongera dans l'univers de Shakespeare à travers le regard de la metteur en scène Magali Lérès, qui y présente *Roméo et Juliette* (du 9 au 20 novembre).

• **Le conservatoire Henri Dutilleux** se mobilise également et présente deux expositions du 6 novembre au 4 décembre. *Mon temps viendra* aborde en photographies la femme compositrice que fut Alma Mahler. La seconde exposition retrace le parcours de Roger Tessier et de l'ensemble de musique contemporaine *L'itinéraire*, dont il fut le fondateur. Le 19 novembre à 20h30, venez écouter le trio de femmes Estampe, pour un concert autour de l'œuvre de Lili Boulanger. C'est au conservatoire que se terminera cette 2^e édition de Turbulences, le 4 décembre, pour une soirée qui alliera théâtre et musique, autour de la thématique de cette année « Femmes en chemin ».

▣ Pièce de théâtre « La femme : étendard contre la guerre » à 18h et concert « La femme : inspiration des compositeurs » à 20h30

Retrouvez le programme complet de Turbulences dans tous les lieux publics de la ville, et en ligne sur www.clamart.fr

Théâtre Jean Arp
22, rue Paul Vaillant-Couturier
Tél. : 01 41 90 17 02



« Roméo et Juliette »

Magali Lérés, metteur en scène en résidence au Théâtre Jean Arp, propose une mise en scène de ce classique de Shakespeare qui fait la part belle aux corps et au jeu d'acteurs. La jeunesse bouillonnante et l'ardeur de l'amour contrarié par la bêtise des adultes sont mises en lumière par le biais d'une mise en scène dépouillée. Notre cœur palpite déjà de découvrir cette interprétation contemporaine d'une des pièces les plus romanesques et poétiques.

▣ Du mardi 9 au samedi 20 novembre à 20h30 - Dimanche et jeudi 11 à 16h - Jeudi 18 à 19h30
Relâche le lundi 15 novembre

Festival MARTO

En novembre, la onzième édition du Festival MARTO met à l'honneur les arts de la marionnette et du théâtre d'objets. À Clamart, trois rendez-vous incontournables vous attendent.



- Le premier spectacle, la création **Ubu à l'Élysée**, raconte l'histoire d'un petit coq venu de Hongrie, qui devient président, change de femme et de Rolex. Un spectacle belge impertinent qui remanie l'histoire contemporaine, une épreuve musclée pour les zygomatiques !

▣ Mardi 23 et mercredi 24 novembre à 20h30, jeudi 25 à 19h30

- **La Nuit de la Marionnette**, créée en 2009 pour fêter les 10 ans du festival MARTO, est reconduite cette année pour cause de grand succès. De 20h jusqu'à l'aube, le Théâtre Jean

Arp accueille une dizaine de compagnies et investit tous les recoins du théâtre pour que s'expriment les marionnettes et les objets, stars d'un jour. Libre au spectateur de nous suivre pour un bout de soirée ou pour la nuit entière !

▣ Samedi 27 novembre de 20h à l'aube

- Deuxième temps fort de la saison, le spectacle **Tarzan in the Garden** vous ouvre les portes de la connaissance sur une créature mystérieuse, le Sylvestre. Prenez part à une conférence loufoque et insolite menée par un savant en blouse blanche et à petites lunettes. Le tout dans un décor légèrement décalé et onirique, né de l'imagination du plasticien Jean-Marc Chamblay, créateur du Sylvestre.

▣ Mardi 30 novembre, mardi 7 et jeudi 9 décembre à 14h et 20h30
Mercredi 1^{er} et vendredi 10 décembre à 14h
Jeudi 2 et vendredi 3 à 14h et 20h30
Samedi 4 et dimanche 5 à 15h et 18h
Samedi 11 à 15h et 18h
Mercredi 8 et 15, mardi 14 et jeudi 16 à 20h30

CENTRE ALBERT CHANOT

PHOTOGRAPHIE(S) DE FEMMES

En novembre à Clamart, on fête la 13^e édition du Mois de l'image et le 2^e opus du festival Turbulences, deux rendez-vous qui consacrent cette année un hommage aux femmes. Au centre Albert Chanot, c'est une nouvelle occasion de mettre en avant le regard des femmes sur le monde. Les femmes photographes réunies pour cette exposition collective dévoilent, avec force et sensibilité, leur témoignage impliqué sur une époque. Chanot célèbre trente ans de présence photographique, accueillant ensemble des photographes hommes et femmes, rassemblés pour l'amour de la Photographie.

▣ Exposition du 6 novembre au 5 décembre

Vernissage : samedi 6 novembre à 19h
Midi à Chanot : mardi 9 novembre



Marie-Claude Pietragalla

La grande danseuse et chorégraphe Marie-Claude Pietragalla sera sur scène pour une représentation supplémentaire de son spectacle **La Tentation d'Ève**, **mardi 30 novembre à 20h30**, dans le cadre du Festival Turbulences sur les « Femmes en chemin ».

GAD ELMALEH

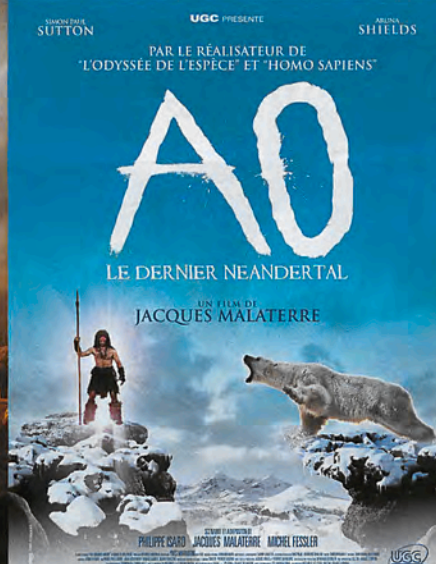
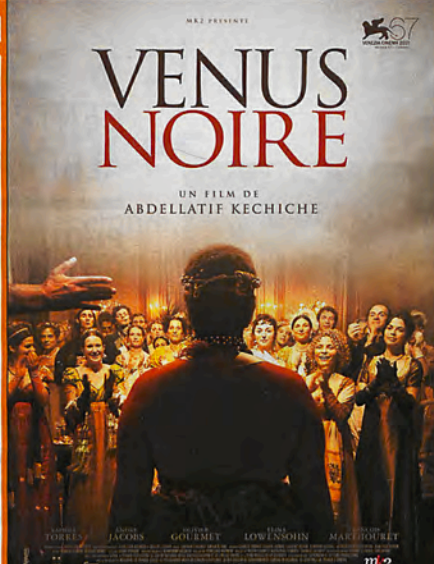

CINÉMA
Jeanne Moreau

Cinéma

Jeanne Moreau

22, rue Paul

Vaillant-Couturier

Tél. : 01 41 90 17 02

Tarifs

Tarif plein : 6,50 €

Tarif réduit : 5 € (+ 60 ans,

familles nombreuses,

demandeurs d'emploi,

bénéficiaires du RMI,

handicapés, - 18 ans,

étudiants et apprentis)

Ciné goûter : 3,70 €

Adhérent FNAC : 5,80 €

Carte 10 entrées : 54 €

(valable 1 an, non nominative)

Le Cinéma Jeanne Moreau sera fermé le samedi 27 novembre, en raison de la Nuit de la Marionnette au Théâtre Jean Arp.

Pour plus d'informations :
www.theatrearp.com
www.festivalmarto.com

**SEMAINE DU 3
AU 9 NOVEMBRE**

• **LES PETITS MOUCHOIRS**

de Guillaume Canet - 2h34

Mer 3 : 15h45, 20h30 / Jeu 4 :

18h, 20h40 / Ven 5 : 15h50,

20h30 / Sam 6 : 15h45, 20h30 /

Dim 7 : 15h50, 20h30 / Lun 8 :

18h, 20h40 / Mar 9 : 18h

• **DONNANT DONNANT**

d'Isabelle Mergault - 1h40

Mer 3 : 18h30 / Ven 5 : 14h,

18h40 / Sam 6 : 18h30 /

Dim 7 : 14h, 18h40 / Mar 9 :

20h40

• **AO, LE DERNIER NEANDERTAL**

de Jacques Malaterre - 1h24

Mer 3 : 14h / Sam 6 : 14h

**SEMAINE DU 10
AU 16 NOVEMBRE**

• **LA PRINCESSE DE MONTPENSIER**

de Bertrand Tavernier - 2h19 - Sélection compétition Festival de Cannes 2010

Mer 10 : 15h45, 18h10 /

Jeu 11 : 16h, 20h30 / Ven 12 :

14h, 18h15 / Sam 13 : 16h,

20h30 / Dim 14 : 14h, 18h15 /

Mar 16 : 18h10, 20h35

• **LES RÊVES DANSANTS DE PINA BAUSCH**

d'Anne Linsel, Rainer Hoffmann 1h30 (VO)

Mer 10 : 20h40 / Jeu 11 :

18h30 / Ven 12 : 16h30,

20h45 / Sam 13 : 18h30 /

Dim 14 : 16h30, 20h40

Court métrage : *La leçon de danse* de Philippe Prouff

• **MOI, MOCHE ET MÉCHANT**

de Chris Renaud, Pierre Coffin 1h35

Mer 10 : 14h / Jeu 11 : 14h /

Sam 13 : 14h

**SEMAINE DU 17
AU 23 NOVEMBRE**

• **L'HOMME QUI VOULAIT VIVRE SA VIE**

d'Éric Lartigau - 1h55

Mer 17 : 16h20, 20h40 /

Jeu 18 : 18h30, 20h35 / Ven

19 : 16h10, 18h30 / Sam 20 :

16h, 20h40 / Dim 21 : 16h10,

20h30 / Mar 23 : 18h30

• **ELLE S'APPELAIT SARAH**

de Gilles Paquet-Brenner - 1h51

Mer 17 : 18h30 / Ven 19 : 14h,

20h30 / Sam 20 : 18h30 /

Dim 21 : 14h, 18h30 / Mar 23 :

20h35

Court métrage : Suzanne de Mona Achache

• **SOIS BELLE ET TAIS-TOI**

de Delphine Seyrig - 1h40

Lun 22 : 20h30 (Rencontre)

• **MOI, MOCHE ET MÉCHANT**

de Chris Renaud, Pierre Coffin 1h35

Mer 17 : 14h + Ciné Gouter /

Sam 20 : 14h

**SEMAINE DU 24
AU 30 NOVEMBRE**

• **POTICHE**

de François Ozon - 1h43

Sélection Venise 2010

Mer 24 : 16h, 21h / Jeu 25 :

18h30 / Ven 26 : 14h, 16h,

21h / Dim 28 : 16h50, 18h40 /

Lun 29 : 18h30, 20h30 /

Mar 30 : 21h

• **VÉNUS NOIRE**

de Abdellatif Kechiche - 2h44

Sélection Venise 2010

Mer 24 : 18h10 / Jeu 25 :

20h30 / Ven 26 : 18h10 /

Dim 28 : 14h, 20h30 / Mar 30 : 18h10

• **ALPHA ET OMEGA**

d'Anthony Bell et

Ben Gluck 1h27

Mer 24 : 14h

**SEMAINE DU 1^{er}
AU 7 DÉCEMBRE**

• **NO ET MOI**

de Zabou Breitman - 1h45

Mer 29 : 16h, 20h30 / Jeu 30 :

18h30 / Ven 1^{er} : 14h, 18h30 /

Sam 2 : 20h30 / Dim 3 : 14h,

18h30 / Mar 5 : 20h30

• **LE DERNIER VOYAGE DE TANYA**

d'Aleksei Fedorchenko - 1h15

Mer 29 : 18h30 / Ven 1^{er} :

20h30 / Sam 2 : 16h / Dim 3 :

20h30 / Mar 5 : 18h30

• **THE AMERICAN**

de Anton Corbijn - 1h43

Jeu 30 : 20h30 / Ven 1^{er} : 16h

/ Sam 2 : 18h30 / Dim 3 : 16h

/ Mar 5 : 20h30

• **ALPHA ET OMEGA**

de Anthony Bell, Ben Gluck -

1h27

Mer 29 : 14h / Sam 2 : 14h

**ÉVÉNEMENT CINÉMA
LUNDI 22 NOVEMBRE
À 20H30**

Dans le cadre de Turbulences, rencontre avec Nicole Fernandez Ferrer, déléguée générale du Centre audiovisuel Simone de Beauvoir, à l'issue de la séance du film de Delphine Seyrig *Sois belle et tais-toi*.

Itinérance culturelle
TURBULENCES
clamartoise

Les femmes en chemin

Du 6 novembre au 5 décembre, les médiathèques participent au Festival Turbulences sur le thème « Femmes en chemin ». Retrouvez le dossier Événement, spécial « Turbulences », en page 40.

Temps forts des Turbulences

- **Médiathèque François Mitterrand**
 - Exposition d'Inès Lopez-Sanchez Mathély (dessins, peintures et sculptures) - du 6 novembre au 4 décembre / Vernissage le 5 à 18h / Rencontre avec l'artiste les 6, 13, 17 et 27 novembre (à 16h sauf le 13 à 14h)
 - Exposition : *Rendons nos droits universels* - du 6 novembre au 1^{er} décembre
 - Petit ciné-club : *Les Aventures de Fifi Brindacier* - mercredi 10 à 20h
 - Conte : *La Science des femmes* de Nora Aceval - samedi 13 à 16h
 - Conte sur les mamans, héroïnes du quotidien - mercredi 24 à 10h30
 - Petit ciné-club : *Histoires pressées* de Bernard Friot - samedi 4 décembre à 16h
- **Médiathèque La Buanderie - Anne Capezzuoli**
 - Exposition d'Inès Lopez-Sanchez Mathély (bijoux d'artistes) - du 6 novembre au 4 décembre / Rencontre avec l'artiste les 13 et 20 novembre de 16h à 18h
 - Conte sur les mamans, héroïnes du quotidien - samedi 6 à 10h30

- Lecture musicale : *La Ballade de Simone* - samedi 6 à 16h
- Spectacle humoristique : *La Pomme de grossesse* - mercredi 17 à 16h
- Trio a cappella Les Tumultueuses - samedi 20 à 16h
- Rencontre avec la romancière Belinda Cannone, auteur de *La Tentation de Pénélope* samedi 27 à 15h
- Projection du film *Mimi* et rencontre avec la réalisatrice - samedi 4 décembre à 16h

Et aussi...

- **Groupes de lecture**
 - « Lire ensemble » : Lectures suédoises
 - **Mardi 9 novembre à 14h30 à La Buanderie**
 - « Des mots, des échos »
 - **Mercredi 17 novembre à 17h30 à François Mitterrand**
- **Conférence**
 - La peinture de la Renaissance flamande par Claire Grebille. Avec le Club Amitié et Culture
 - **Vendredi 19 novembre à 14h30 à La Buanderie**



- Médiathèque François Mitterrand : 01 46 01 71 30
- Médiathèque La Buanderie - Anne Capezzuoli : 01 55 95 01 80
- Bibliothèque de la Fourche : 01 41 46 05 93
- Bibliothèque du Jardin Parisien : 01 40 83 88 73

EN BREF

SOUL GOSPEL EN CONCERT

À l'occasion du concert de Soul gospel, l'église Saint-Pierre Saint-Paul sera baignée de l'atmosphère d'une église de Harlem. Composé de chanteurs aux voix exceptionnelles accompagnés au piano, le groupe Soul Gospel dégage une énergie débordante et un enthousiasme contagieux !

➤ **Vendredi 19 novembre à 20h30** église Saint Pierre Saint Paul
Tarif : 18 € / 13 € (sur www.fnac.com et à l'entrée du concert)

PETITE BIBLIOTHÈQUE RONDE

- Atelier de création de mosaïque mardi 2 à 15h
 - Lectures, contes et jeux pour les 0-3 ans - mercredi 3 à 10h
 - « Le rdv des poussins masqués », histoires pour les 3-6 ans dimanche 7 à 15h
 - Découverte des romans historiques - dimanche 14 à 15h
 - Après-midi anachronismes dimanche 21 à 15h
 - Les aventures d'Ulysse dimanche 28 à 15h
- www.lapetitebibliothequeronde.com

Conservatoire Henri Dutilleux
Place Hunebelle
01 55 95 92 72



Nouveaux horaires :
Lundi 13h-22h30
Mardi 13h-22h30
Mercredi 8h30-23h
Jeudi 13h-23h
Vendredi 13h-22h30
Samedi 8h30-18h30

CONSERVATOIRE HENRI DUTILLEUX

Des musiciennes turbulentes

Du 6 novembre au 4 décembre, le Festival « Turbulences » au conservatoire rend hommage aux femmes artistes, et notamment aux musiciennes, à travers des expositions, des concerts et des lectures (voir la présentation du festival et la programmation du conservatoire en page 40).



Honneur aux femmes lors du Festival Turbulences : le trio de musiciennes Estampe sera en concert le 19 novembre au Conservatoire.

Concerts d'élèves



- Concert « Rencontres Jazz Sud de Seine » : un bel événement dédié au jazz sous toutes ses formes, du piano solo au big band.
- **Samedi 20 novembre à 20h30** Auditorium (entrée libre)
- Concert ZicZac « Sortie de Compil' » : après les répétitions et les enregistrements, les groupes du collectif ZicZac mouillent leur chemise pour vous offrir sur scène le meilleur du rock'n'roll. En partenariat avec Indék
- **Samedi 27 novembre à 20h30** - Auditorium
Tarif : 5 € (compil' ZicZac 2010 offerte)

Nouveau **LIVRAISON A DOMICILE** 

8000 produits bio chez vous !

Queues de cerises
Supermarché de produits biologiques

Vous pouvez aussi nous envoyer votre liste de courses, on s'occupe de tout !

100 TER bd Gallieni 92130 Issy-les-Moulineaux
01.46.44.78.39 biocoop-issy@orange.fr www.biocoop-issy.fr 



CLARUS Votre Chaussure

La qualité au meilleur prix

En ce Moment Des Mocassins à Prix EXCEPTIONNELS !!!

38 bis Av. Jean JAURES - 92140 CLAMART
Tél : 01 47 36 48 22



 Bienvenue au Coin Cuisine

Une cuisine traditionnelle française, renouvelée chaque semaine, préparée à base de produits frais de saison.

 Restaurant  Traiteur  Épicerie gourmande

Le Coin Cuisine c'est aussi un salon de thé et des cours de cuisine pour enfants & adultes.
Du mardi au samedi de 10h00 à 20h00 - Nouveau : ouvert le vendredi soir pour le dîner !

Le Coin Cuisine, 8bis pl. François Spoerry, Le Plessis Robinson - Tél : 01 46 32 32 30
mail : info@lecoincuisine.com - www.lecoincuisine.com

Terrasses en bois - Plages de piscines - Garde corps - Escaliers

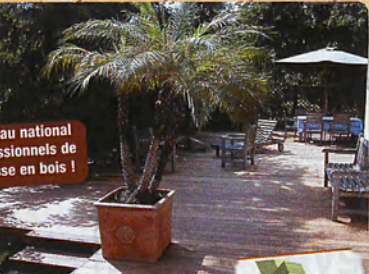
1er réseau national de professionnels de la terrasse en bois !

Conception et réalisation de terrasse en bois sur tout support

Platelage - Bacs à plantes - Passerelles - Bois au détail - Pare-vue



DESIGN EXTERIEUR BOIS
42 chemin des Bezones 91310 MONTHLERY
Tél : 06 72 62 47 91 • Fax : 01 64 49 85 28
m.dorn@architecturedubois.fr



Espaces publicitaires dans les supports municipaux de CLAMART

Vous souhaitez paraître dans Le Bulletin Municipal et/ou Le Guide de CLAMART



MICRO 5

Contact : M. Thierry COHEN :
06 25 23 65 66
studioparis@micro5.fr

+NET Retrouvez l'agenda complet sur www.clamart.fr

TOUT LE MOIS DE NOVEMBRE

DU 5 NOVEMBRE AU 4 DÉCEMBRE

Festival Turbulences «Femmes en chemin» : expositions, rencontres, contes, concerts, spectacles... (p.40 à 43)

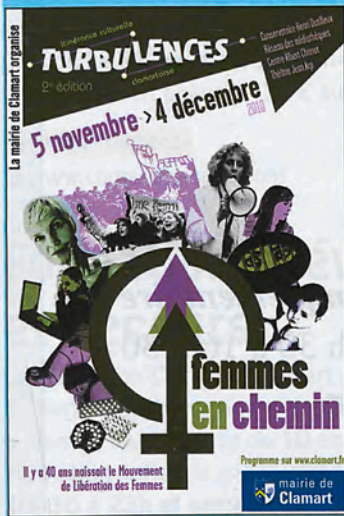

LUNDI 15 NOVEMBRE

Réunion publique du quartier Percy Schneider : école élémentaire des Rochers à 20h30



DU SAMEDI 13 AU SAMEDI 20 NOV.
Semaine de la solidarité internationale
Tout le programme p.16

DU MERCREDI 17 AU VENDREDI 19 NOVEMBRE

Atelier Simul'éco (p.28)

JEUDI 18 NOVEMBRE

Réunion publique du quartier Gare : Ecole élémentaire Jules Ferry à 20h30

VENDREDI 19 NOVEMBRE

- **Atelier «Recherche d'emploi et bien-être»** (p.28)
- **Concert de Soul Gospel** (p.43)

SAMEDI 20 ET DIMANCHE 21 NOVEMBRE

Des chefs sur les marchés (p.29)

MARDI 23 NOVEMBRE

Réunion sur la création d'entreprise (p.28)

MERCREDI 24 NOVEMBRE

Mini bal des Balkans (p.49)

JEUDI 25 NOVEMBRE

- **Repas dansant portugais** (p.49)

LUNDI 29 NOVEMBRE

Réunion publique du quartier Plaine : Centre socioculturel du Pavé Blanc à 20h30

DU MARDI 30 NOV. AU JEUDI 16 DÉCEMBRE

Spectacle «Tarzan in the Garden» (p.41)

MARDI 30 NOVEMBRE

Spectacle «La tentation d'Eve» (p.41)

MERCREDI 1^{ER} DÉCEMBRE

Journée mondiale de lutte contre le SIDA (p.21)

VENDREDI 3 DÉCEMBRE

Réunion publique du quartier Galvents-Corby : école élémentaire Jean Monnet à 20h30

DU 6 NOVEMBRE AU 5 DÉCEMBRE

Exposition **«Photographie(s) de femmes»** (p.41)

SAMEDI 6 NOVEMBRE

Spectacle de théâtre interactif (p.18)

DU 9 AU 20 NOVEMBRE

- **Spectacle «Roméo et Juliette»** (p.41)

- **Exposition de peintures :**

Michel Forges (p.29)

MERCREDI 10 NOVEMBRE

Réunion publique du quartier Centre : salle Jacky Vauclair à 20h30

JEUDI 11 NOVEMBRE

Commémoration de l'Armistice
Début de la cérémonie à 8h30 place du Garde

SAMEDI 13 NOVEMBRE

Spectacle «Des mots en corps» (p.47)

SAMEDI 13 ET DIMANCHE 14 NOVEMBRE

Marché de l'artisanat (p.49)

MARDI 16 NOVEMBRE

Réunion publique du quartier Trivaux-Garenne-3F : Maison de quartier du Petit Clamart à 20h30



MARDI 16 NOV.
Forum de l'emploi intercommunal à Bagneux (p.28) : le rendez-vous des entreprises qui recrutent et des professionnels de la formation. Venez nombreux !

DU 16 AU 19 NOVEMBRE

Semaine du Jeu de société (p.18)



Réunion publique du quartier Jardin Parisien : Maison de quartier du Jardin Parisien à 20h30

- **Atelier conseil pour les cadres** (p.28)
- **Thé dansant** (p.33)

SAMEDI 27 NOVEMBRE

- **Forum d'information sur le cancer** (p.21)
- **Accueil des nouveaux Clamartois** (p.21)
- **Soirée bretonne** (p.51)
- **Fête du quartier Percy Schneider** (p.25)
- **Nuit de la Marionnette** (p.41)



DU VENDREDI 3 AU DIMANCHE 5 DÉCEMBRE
Grand marché de Noël médiéval (p.29)

SAMEDI 4 ET DIMANCHE 5 DÉCEMBRE

Téléthon 2010 (p.47)

JEUDI 9 DÉCEMBRE

Réunion publique du quartier Gare : école élémentaire Jules Ferry à 20h30

mps

Mutuelle de Prévoyance des Salariés

Soumise aux dispositions du livre II du Code de la Mutualité - R.N.M. n° 432 683 787

13, rue de la Mairie - 92324 CHATILLON CEDEX

20 ans déjà

une Mutuelle proche de vous

Etudiants – Salariés ou non – Retraités
Cotisations en fonction de votre âge à l'adhésion
sans changement de votre tranche d'âge ensuite

Catégorie « spécial 16/25 ans »

Tiers payant généralisé sur toute la France
Télétransmission avec la Sécurité Sociale

un cadeau pour toute adhésion
en précisant le code CL92

Vous avez déjà une complémentaire santé : adhérez à la sur-complémentaire

Accueil au public du lundi au vendredi de 9 h 30 à 12 h 00 et de 13 h 30 à 16 h 30

Tél : 01 42 31 03 03 – Email : mps11@orange.fr



www.mutuelle-prevoyance-salaries.fr

jusqu'à **-20%**
sur **50**
CHAMPAGNES
du 22 novembre au 7 décembre

NICOLAS



Cavistes Spécialistes en Vins, Champagnes & Spiritueux depuis 1822

NICOLAS près de chez vous

2 MAGASINS SUR CLAMART

VOTRE MAGASIN CENTRE VILLE
29 Ave Jean Jaures ☎ 01 46 42 01 41

CLAMART LA PLAINE : FACE
CENTRE COMMERCIAL INTERMARCHÉ
360, avenue du Général de Gaulle
☎ 01 46 31 19 63

Label d'alcool est dangereux pour la santé, à consommer avec modération.

Yzseo aide à domicile
facilitateur de Vie!

50% réduction fiscale

Une Gamme complète de Services

- Assistance de vie
- Ménage
- Repassage
- Garde d'Enfants
- Bricolage
- Jardinage

... et d'autres services sur mesures

Votre nouvelle agence

5, rue du Troisy - 92140 Clamart

Agréé Qualité par l'Etat

☎ 01 71 16 2000

www.yzseo.com

Services à la personne

Stores. Fermetures. Rambaud.

FENÊTRES PVC ou ALU

- STORES • Intérieurs - Extérieurs - Réentoilage
- FERMETURES • Persiennes - Jalousies - Grilles et Rideaux - Portes de Garage
- VOLETS ROULANTS • Neufs - Réparation - Automatismes
- MOTORISATIONS • Portes de garage - Volets - Portails etc...

17, rue du Plateau - 92350 Le Plessis-Robinson
Tél. 01 46 31 83 29 - Fax. 01 46 30 87 25 storerambaud@wanadoo.fr

Depuis 1972

10 km d'espoir



Le Lions Club de Meudon / Issy-les-Moulineaux / Clamart organise la 7^e édition de la « Course de l'espoir » : une course sur route de 10 km au cœur de la forêt de Meudon, au profit de « Dunes d'espoir ». Cette association favorise la rencontre entre de jeunes handicapés et des passionnés de course à pied, qui partagent le temps d'une compétition les joies de la nature et du dépassement de soi.

Dimanche 21 novembre à 10h45

Tarif : 10 € en avance / 13 € sur place

•PLUS D'INFOS•

www.coursedelespoir.com

Formation prévention et secours

La Protection Civile de Clamart propose une session de formation Prévention et Secours Civiques (PSC1) ouverte à tous à partir de 10 ans (tarif : 60 €). Formation sur deux jours : **vendredi 12 novembre de 19h30 à 23h et samedi 13 novembre de 9h à 18h**

•PLUS D'INFOS•

06 08 52 96 12 - pccclamart@gmail.com
protectioncivile-clamart.com

Hommage à la chanson française

Le collectif Un Point c'est Tout rend un hommage contemporain à Barbara, Prévert et Brel dans leur création « Des mots en corps », accueillie pour la première fois à l'auditorium du Conservatoire par l'association Hop et Rats. Un spectacle qui allie danse, chant et piano dans un riche mélange entre héritage et univers personnels.

Samedi 13 novembre à 20h

réservations au 01 40 93 06 76

Tarif en prévente : 7 € ou 10 € - sur place : 8 € ou 12 €

Danse orientale : place aux sensations !

Sensation Tribale propose des cours de danse orientale avec la professeur Bina, qui enseigne la technique mais aussi l'émotion et l'interprétation des mouvements sur un répertoire arabe de qualité. Ludique et dépaysant ; attention, le nombre de places est limité !

Au CSC Pavé Blanc le mercredi et au CSC de la Fourche le vendredi.

•PLUS D'INFOS•

06 50 07 12 00 ou sensation.tribale@laposte.net

Téléthon 2010 : on a tous raison(s) d'y croire



Parmi les nombreuses activités proposées, venez vous initier à l'art des sumotori en enfilant la panoplie du sumo.

Cette année encore, les associations et les Clamartois se mobilisent pour la cause du Téléthon. Le bénéfice de toutes les ventes, tournois et activités sera reversé pour la recherche au profit des maladies génétiques rares. 2010 respecte la tradition : il y en aura pour tous les goûts, alors suivez le programme !

Judi 2 décembre, le tournoi de bridge de 14h à 18h à la Maison des Associations marquera le lancement de cette édition 2010, suivi le vendredi 3 décembre par une vente de crêpes et de galettes à la gare.

Samedi 4 décembre

- Match de volley : Élite féminine (Clamart - Marcq-en-Barœul) au gymnase Hunebelle à 20h
- Vente de crêpes le matin au marché du Trosy
- Grand loto à la maison de quartier du Petit Clamart de 14h à 18h
- Baptême de plongée et photos sous l'eau à la piscine de 10h à 17h

- Tennis de table et vente de gâteaux place Aimé Césaire

- Une journée d'animations sportives et culturelles au complexe Hunebelle : animations gymnastique, 12 heures de tir à la sarbacane, l'arbre illuminé par les pompiers, maquillage enfants, brocante, pêche à la ligne et chamboule tout, démonstration de judo et ju-jitsu, parcours en fauteuil roulant, initiation tai chi chuan, vente de cartes postales, fossiles et minéraux, fleurs.
- Concert choral en l'église Saint-Pierre Saint-Paul à 20h45



Dimanche 5 décembre

- Matches de volley au gymnase Hunebelle : Nationale 2 féminine (Clamart-Lille) à 14h / Nationale 3 masculine (Clamart - Le Touquet) à 16h
- Grand loto à la salle des fêtes Hunebelle de 14h30 à 19h
- Concerts au Conservatoire : L'Harmonie de Clamart à 14h30 et les chorales À Tout Cœur et l'orchestre vocal d'Antony à 16h30



LE CHOIX FUNERAIRE
notre choix,
respecter le vôtre

Nôtre savoir-faire au service des familles



Votre agence sur rendez-vous

Face cimetière communal
23, rue du Bois Tardieu
Tél : 01 46 48 77 21



Déplacement à domicile et en établissement
de santé : Mickael Lancien 7j/7 - 06 20 85 33 33

POMPES FUNÈRES CHAMBAULT

Urgence décès
7j/7 - 24/24

01 46 44 10 10

Transport de corps en chambre funéraire

Organisation complète des obsèques

Déplacement à domicile et en établissement
de santé, 24h/24 et 7j/7

Assistance et soutien aux familles

Votre agence ouverte 7j/7

Face cimetière Intercommunal
179, rue de la Porte de Trivaux
Tél : 01 46 31 77 05

Visite filmée de votre bien Commissions Plafonnées Transparence des prix Estimation gratuite

A VENDRE



Mai 6p 110m² 560 000 €*



Appt 3p 77m² 340 000 €*



Mai 9p 167m² 750 000 €*



Mai 5p 107m² 585 000 €*



01 47 65 89 91

www.jdc-conseil-immobilier.fr
12 rue de Vanves 92140 Clamart

Commission de **4%** plafonnée à

➤ 10 000 € pour les appartements

➤ 15 000 € pour les maisons

Comparez

	Prix de vente	Honoraires Agence traditionnelle	Honoraires JDC
APPART.	350 000 €	17 000 € (5%)	10 000 €
MAISON	700 000 €	35 000 € (5%)	15 000 €

*prix exprimé en net vendeur - Commission de 4% plafonnée à 10 000 euros pour les appartements et 15 000 euros pour les maisons (Clamart et communes limitrophes, hors projets spécifiques) - RCS NANTERRE 500 876 184

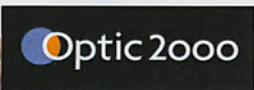

2^{ème} PAIRE
Pour 1€ de plus
POUR TOUS
même en progressifs solaires

OPTIQUE COLIN

30 avenue Jean JAURES
Rue Piétonne

(Parking Déprés, 1 heure gratuite)

92140 CLAMART

• Tél : 01 46 42 03 30 •

* Pour l'achat d'une monture et 2 verres correcteurs, pour un prix ≥ à 150 € en verres unifocaux et 230 € en verres progressifs, vous bénéficiez simultanément pour 1€ de plus d'une 2^{ème} paire constituée d'une monture à choisir dans la collection "2^{ème} paire", et de 2 verres organiques standard (non traités, non amincis, non durcis, non traités antireflet), solaires ou blancs, de même correction que la 1^{ère} paire. Vous pouvez demander à personnaliser la 2^{ème} paire par suppléments payants, après établissement d'un devis. Offre valable du 01/01/2009 au 31/12/2010. Non cumulable avec d'autres offres. Photo non contractuelle.

Clam'artisanat

L'association Les Pépites d'art organise un grand marché de l'artisanat. Dans un décor des Mille et Une Nuits, entrez dans l'univers de la mode, des bijoux et de la déco entièrement réalisés de façon artisanale. De nombreux ateliers gratuits et un coin dégustation sont aussi au programme.

Samedi 13 et dimanche 14 novembre - Salle Jacky Vauclair, hôtel de ville

Bals et concerts

Bar restaurant du Théâtre Jean Arp, l'Autrement Bon propose régulièrement des dîners concerts du mardi au samedi à partir de 19h.

Judi 4 novembre : Jazz manouche avec l'ensemble « Arbalette swing »

Vendredi 5 novembre : Cyprès sillonne avec sa guitare et son harmonica les chansons à texte.

Samedi 6 novembre : Concert Jazz avec Les Évadés

Dimanches 7 et 21 novembre à 16h : bal, avec initiation tango

• **PLUS D'INFOS** •

www.lautrementbon.fr
06 29 49 88 37
22, rue Paul Vaillant-Couturier

Exposition de céramique

Le Lavoir présente du 19 novembre au 12 décembre une exposition originale intitulée « Bols ». L'événement rassemble 16 artistes français et internationaux prestigieux autour de bols en céramique. Vernissage le vendredi 18 novembre à 19h. L'association poursuit par ailleurs ses stages et vous propose une initiation au tournage de porcelaine les 7 et 14 novembre de 9h à 17h.

• **PLUS D'INFOS** •

01 46 45 88 78

Théâtre & humour

L'association Comedy Events, nouvelle cette année à Clamart, organise des ateliers de théâtre dispensés par Eve Samii, comédienne humoriste. L'initiation « Théâtre en Humour » propose aux adultes et ados de s'amuser, se lâcher, rire et faire rire. Un cours par mois de 20h30 à 22h30 (prochains cours : 8 novembre, 13 décembre et 10 janvier). Pour les 3-5 ans, l'atelier « Théâtre et conte » joue sur l'improvisation et l'imagination (lundi de 16h45 à 18h15 avec goûter).

• **PLUS D'INFOS** •

06 45 50 98 53 ou comedyevents@hotmail.fr

BON PLAN !

Eve Samii joue actuellement dans « Working Girl », un one-wonderwoman-show où elle dépeint avec un humour mordant les péripéties des femmes hyperactives. Tarif réduit à 10 € sur présentation de l'article au guichet. Dimanche à 18h30 jusqu'au 19 décembre - La Comédie des Boulevards, 39 rue du Sentier, Paris 2^e (M^o Bonne Nouvelle)

☒ Réservations : 01 42 36 85 24

Musique et danses des Balkans



• Amateurs de danses grecques, des Balkans et du Moyen-Orient, venez vous déhancher au rythme des musiciens, au mini bal des Amis de Tsuica !

Mercredi 24 novembre à 18h20

CSC de la Fourche, 216 bvd Jean Jaurès
Participation 4 €. Prenez date ! Les prochains mini bals auront lieu les 15 décembre, 26 janvier, 30 mars, 18 mai et 22 juin.

• Pour les musiciens, rejoignez l'atelier de « musiques à danser » de Grèce et des Balkans, qui accompagne les mini bals. Les répétitions ont lieu le mercredi de 18h15 à 19h45 au CSC de la Fourche. Tous les instruments sont les bienvenus, n'hésitez pas à venir tester gratuitement une séance d'essai !

• **PLUS D'INFOS** •

☒ 09 62 19 26 78 - tsuica@laposte.net

EN BREF

LA CULTURE PORTUGAISE À L'HONNEUR

• L'ACPC, Association Culturelle des Portugais de Clamart, a pour but de développer la connaissance des cultures et civilisations lusophones. Depuis 1999, des professeurs diplômés dispensent des cours de langue portugaise, pour collégiens et lycéens.



Les cours ont lieu à l'école élémentaire Trivaux : samedi 14 h 30-16 h 30 (6^e et 5^e), samedi 16 h 30-18 h 30 (4^e et 3^e), mardi 18 h 30-20 h (lycéens).

☒ d'infos : 06 17 38 82 17

• L'Amicale franco-portugaise de Clamart organise un grand repas dansant **samedi 27 novembre à 20 h 30** au centre socioculturel du Pavé Blanc. Tarif : 20 € adhérents / 25 € non-adhérents.

☒ Réservations :
01 46 44 78 83 ou
01 83 39 29 01
avant le 24 novembre

RÉUNION SUR LA FORMATION DES ENSEIGNANTS

Mise en application à la rentrée 2010 par l'Éducation Nationale, la réforme de la formation des enseignants supprime la formation pédagogique en IUFM et l'année de stage qui précédait la prise de poste.

Les 3 fédérations de parents d'élèves de Clamart (AAPE, FCPE, PEEP) et le collectif d'enseignants et de parents « Ecole pour tous - Clamart » sont inquiets de ces mesures. Ils organisent une réunion publique d'information avec le concours d'intervenants spécialisés, invitant tous les Clamartois à venir débattre de ce sujet. **Samedi 20 novembre à 15 h**, à l'école Léopold Sédar Senghor (9 rue de Bretagne).

EN BREF

DÎNER DE LA SAINT-SYLVESTRE

Pensez à réserver votre réveillon du 31 décembre avec le Comité des Fêtes. Repas de fête, cotillons, champagne, orchestre et soirée dansante dans la salle des fêtes Hunebelle.

➤ **Réservation dès le 10 novembre**
au 06 74 82 67 13.
Tarif : 87 €

PAROISSES EN FÊTE

- La Paroisse Saint-Pierre Saint-Paul fait son « week-end en fête », un moment convivial à la rencontre de tous les paroissiens et amis. Stands de dégustation de produits du terroir, activités pour enfants et la fameuse tombola !

➤ **Samedi 20 et dimanche 21 novembre** - 12 rue du Guet

- La Paroisse Saint-Joseph organise deux journées de l'amitié, réunissant les familles autour de stands livres et bijoux, produits gourmands, ateliers enfants, brocante et tombola.

➤ **Samedi 27 et dimanche 28 novembre** - 145, av. Jean Jaurès

CONFÉRENCE-DÉBAT À SAINT-JO

Les Rencontres de Saint-Jo proposent une conférence autour de l'expérience d'Ignace de Loyola, en présence d'un grand spécialiste jésuite. Un moment qui se prolongera par un débat avec le public. Entrée libre

➤ **Vendredi 19 novembre à 20h45** - Espace St-Jo

MARCHÉ ARTISTIQUE

Samedi 20 et dimanches 21 novembre, la SBAC présente son « *Petit Marché de l'art* » en salle Jacky Vaclair.

Venez découvrir les créations de la Société des Beaux-Arts de Clamart, samedi de 10h à 18h (vernissage à 18h) et dimanche de 11h à 18h.

De bonnes nouvelles de Kidal

Les troupeaux et les pâturages ont retrouvé de la vigueur depuis les récentes pluies à Kidal.

La commune de Kidal remercie tous les Clamartois qui se sont mobilisés pour venir en aide à la population, confrontée depuis plusieurs mois à une grave sécheresse, ravageant les pâturages et les troupeaux. De juin à septembre, le Groupe Tiers Monde de Clamart (GTMC) a en effet récolté 4 500 € au profit de cette ville touarègue située au nord du Mali. Grâce à cette collecte, 9,5 tonnes de riz ont pu être acheminées dans les campements. Aujourd'hui, la situation est en voie d'amélioration pour les familles de Kidal car des pluies sont tombées et les pâturages sont plus verdoyants.

Exposition: Clamart pendant la guerre

Recueil de témoignages poignants accompagnés de 40 illustrations, le livre « Clamart dans la tourmente 1939-1945 » (éd. Maury) est le fruit d'une longue enquête réalisée par la Société historique des Amis de Clamart. L'association présentera son ouvrage lors d'une exposition du **vendredi 26 au dimanche 28 novembre** à la salle des fêtes Jacky Vaclair sur le thème de la guerre à Clamart. Vendredi 14h-19h, samedi 9h-19h, dimanche 9h-18h.

Samedi 20 novembre, l'association organise la projection d'un film et de nombreuses photos sur le 24 août 1944, le jour où l'armée du Général Leclerc traversa Clamart avant de libérer Paris. Maison des sports (salle bleue).

• PLUS D'INFOS •

➤ 01 75 32 00 07

**Devoir de mémoire**

- Le comité du Souvenir du Général de Gaulle fait appel à la générosité des Clamartois pour soutenir l'association.

➤ Vous pouvez envoyer vos dons au Comité :
24 rue des Fleurs -
92140 Clamart.

Au cœur des fleurs

La Société Régionale d'Horticulture de Clamart propose de nombreux cours, conférences et démonstrations :

- **Cycle « Roses »** : apprenez les nombreuses variétés de roses le 6 novembre. Pour ce qui est de la plantation, rendez-vous le 20 novembre.

- **Arboriculture fruitière** : découvrez le choix des variétés fruitières et la parasitologie le 13 novembre et apprenez comment planter des arbres fruitiers le 4 décembre.

L'association organise par ailleurs une visite des serres tropicales du Muséum à Chèvreloup dans les Yvelines le jeudi 2 décembre.

• PLUS D'INFOS •

➤ 01 46 44 52 30

Aïd républicain

Le 2 octobre, l'Association des Musulmans de Clamart (AMC) a organisé un aïd républicain salle des fêtes Hunebelle. Les représentants des communautés religieuses de Clamart avaient été conviés à cette journée fraternelle ainsi que le Maire, Philippe Kaltenbach, et les élus. Lors de ce banquet placé sous le signe de la tolérance, Kamal Chemini, président de l'AMC a présenté le projet de construction d'un lieu cultuel et culturel pour l'association. Le projet a reçu l'assentiment du Maire de Clamart et de l'ensemble des formations politiques présentes (MODEM, UMP, Parti radical, Groupe communiste, Groupe socialiste). Marc Katterer, le curé de la paroisse Saint-François-de-Salles et David Roure, le nouveau curé des paroisses Saint-Joseph et Saint-Pierre Saint Paul, étaient également présents, ainsi que des représentants de l'Eglise arménienne et de l'Eglise protestante.



Théâtre russe

Le théâtre des Rochers présentera en décembre *Le Revizor*, célèbre pièce russe de Nicolas Gogol. Histoire d'une petite société de notables d'une lointaine province russe, qui reçoit la soit-disant visite d'un Revizor de la capitale. Comédie burlesque mise en scène par Églantine Bonetto et Frédéric Baltès.

Samedis 4, 11 et 18 décembre à 21h
(samedi 4, l'intégralité des recettes sera reversée au Téléthon)

Dimanches 5, 12 et 19 décembre à 16h

Mercredi 15 décembre à 20h30

Vendredis 10 et 17 décembre à 21h

Tarif unique à 11 €. Les 4 et 5 décembre, prenez deux places, venez à trois !

• PLUS D'INFOS •

www.theatredesrochers.org
01 46 42 17 95

Repas breton



L'Amicale Bretonne de Clamart propose un repas « Fruits de mer », accompagné des Gallochants et de l'orchestre Bleu Azur d'Abel Lorenzoni pour vous faire danser.

Samedi 27 novembre à 18h30

Salle des fêtes Hunebelle

☑ Réservation au 01 46 42 47 94

avant le 15 novembre

Tarif : 45 € pour les adultes

et 20 € pour les enfants de moins de 12 ans

Soirée italienne



Le groupe folklorique italien de Clamart **Di Sol E Di La** organise une grande soirée

italienne autour d'un repas typique (20 €).

Samedi 11 décembre à 19h30

Salle des fêtes Hunebelle

☑ Réservation avant le 5 décembre

au 06 66 30 60 55

ou bellatchao.m@free.fr

Voyage au pays de la Bible

L'association Le Phare organise une expo-spectacle, produite par la Compagnie des Actes. Le conte musical « Le conte est bon » est interprété par une conteuse et une harpiste. À cela s'ajoute une exposition en pâte à modeler réalisée par Myriam Schott, pour (re)découvrir les personnages, les lieux et les époques de la Bible au travers d'effets sonores et d'ambiances de lumières.

Samedi 13 novembre de 10h à 19h

51, rue Paul Vaillant-Couturier

Tarifs : adultes 7 €, enfants 5 €

☑ 01 46 44 55 85

Clamart Accueil

En novembre, les rendez-vous de l'association vous emmènent à la découverte des arts et du patrimoine :

- **Vendredi 5** : projection sur Hawaï et ses volcans.
- **Mardi 9** : visite de l'église Saint-Étienne-du-Mont.
- **Vendredi 12** : grande dictée gratuite et ouverte à tous.
- **Dimanche 14** : randonnée de Montfermeil à Coubron.
- **Vendredi 26** : présentation de la paléographie ou le décryptage d'anciens documents.
- **Mardi 23** : visite du musée du chocolat.
- **Samedi 27** : accueil des nouveaux Clamartois et visite de la ville en car. Conférence sur Anatole France et l'antisémitisme suivie d'un cocktail.

• PLUS D'INFOS •

www.clamartaccueil.org

Solidarité et Loisirs

Découvertes patrimoniales et artistiques au programme en novembre :

- **Présentation des voyages 2011** les lundis 8, 15 et 22 novembre et 6 décembre : un avant-goût de Portugal, de Normandie et des Pays-Bas.
- **Concerts à Pleyel** les samedis 13 et 30 novembre et le 4 décembre
- **Opéras** dimanche 7 (Paquita), mercredi 17 novembre (Grand Ballet de Cuba) et dimanche 5 décembre (Le Lac des Cygnes)
- **Randonnées** les mardis 9 et 23 novembre d'environ 25 km

• PLUS D'INFOS •

www.solidariteloisirs.asso.fr

Rencontres littéraires

• **Samedi 13 novembre à 16h**, Alice Ferney rencontrera les lecteurs autour de son livre *Passé sous silence* (éd. Actes Sud), sur l'attentat du Petit Clamart et les relations entre de Gaulle et Bastien-Thiry.

• **Vendredi 26 novembre à 18h30**, le critique d'art Jean-Luc Chalumeau présentera *100 chefs-d'œuvre méconnus des musées de France*.

☑ Librairie Mémoire 7

4, villa Cour Creuse



12, Bis rue Paul Vaillant Couturier
TEL : 01 41 46 04 20
 clamart@laforet.com

46, rue Gabriel Péri
TEL : 01 58 07 09 00
 chatillon@laforet.com

Madame, Monsieur,

Nos clients expriment leur intention de s'installer sur Clamart.

Si vous envisagez la VENTE ou la LOCATION de votre bien, nous serions heureux de le présenter à nos clients dans le respect de vos consignes.

Nous nous tenons à votre disposition afin de réaliser au mieux votre projet immobilier.

L'équipe laforet



Votre annonce sur laforet.mobi



Votre bien sur notre site d'annonces adapté aux mobiles

RCS B 398 597 500

Retrouvez toutes nos annonces sur www.laforet-clamart-chatillon.com

la vie, la maison, laforêt.



- Mécanique • Carrosserie • Pare-Brise •
(toutes assurances)
- VENTE : NEUF & OCCASION •

**AVANT L'HIVER
 TEST BATTERIE GRATUIT !**

GARAGE CONDORCET AGENT PEUGEOT Jean Pierre Et Alexandre GIGLIO

3 rue Condorcet • 92140 CLAMART (à 5mm de la Gare - Bus 189)

Tél : 01 45 29 19 83 Fax : 01 40 95 15 80

mail : garage-condorcet@wanadoo.fr



hauffage Service
Votre Chauffagiste à Clamart !

**ENTRETIEN
 RAMONAGE
 INSTALLATION
 DÉPANNAGE 7/7
 TRAITEMENT D'EAU
 SOLAIRE - GÉOTHERMIE**

01 46 01 51 51

82, Avenue du Général de Gaulle BP92 - 92140 - CLAMART CEDEX
www.chauffageservice.fr

Espaces publicitaires

dans les supports municipaux de CLAMART

MICRO 5

**Vous souhaitez paraître dans
 Le Bulletin Municipal
 et/ou
 Le Guide de Clamart**

Contact : M. Thierry COHEN :
 06 25 23 65 66 • studioparis@micro5.fr

Inscriptions sur les listes électorales

➤ mode d'emploi

Les 20 et 27 mars prochains se tiendront les élections cantonales. Si vous souhaitez voter pour votre prochain conseiller général sur le canton renouvelable Haut Clamart/Plessis-Robinson, assurez-vous d'être bien inscrit sur les listes électorales. Petit rappel sur votre devoir civique et les démarches à effectuer.

L'inscription sur les listes électorales de sa ville est une démarche gratuite. La seule sanction consécutive au fait de ne pas être inscrit est celle de ne pas pouvoir voter. En effet, si le vote est obligatoire en Belgique ou au Luxembourg par exemple, il repose en France sur la volonté de chaque citoyen.

Pour prétendre au vote, quelques conditions sont à respecter :

- être majeur ;
 - être de nationalité française ;
 - être inscrit sur les listes électorales.
- Il faut par ailleurs justifier d'une attache avec la commune où vous souhaitez vous inscrire.

➤ **DANS QUELS CAS S'INSCRIRE SUR LES LISTES ÉLECTORALES ?**

Pas besoin de s'inscrire chaque année sur les listes électorales. Il

convient seulement de vous réinscrire, si vous souhaitez voter dans une autre commune, lors d'un déménagement par exemple. Toutes les démarches sont alors à effectuer uniquement auprès de votre nouvelle ville de résidence. Si vous déménagez dans la même commune, il faut également en avvertir votre mairie car le bureau de vote peut changer en fonction de votre nouvelle adresse.

Les jeunes atteignant l'âge de 18 ans entre le 1^{er} mars 2010 et la veille du premier tour du prochain scrutin (19 mars 2011) qui ont effectué leur recensement militaire sont inscrits d'office sur les listes électorales de la commune où ils sont domiciliés. Un courrier leur est adressé par la mairie les invitant à confirmer les informations relatives à leur état civil et domicile. Si vous n'avez pas reçu de courrier, il est préférable de se renseigner auprès de la mairie.

➤ **QUAND S'INSCRIRE ?**

Il est possible de s'inscrire tout au long de l'année sur les listes électorales. Néanmoins, si vous souhaitez voter à l'élection qui se tiendra en mars 2011, il convient de déposer votre demande d'inscription avant le 31 décembre 2010. À partir de cette date, votre demande sera prise en compte dans le cadre de la prochaine révision des listes électorales et vous ne pourrez donc voter qu'à partir du 1^{er} mars 2012.

➤ **COMMENT S'INSCRIRE ?**

Il faut vous présenter à la mairie (ou aux mairies annexes) avec le formulaire d'inscription, disponible sur place ou sur le site de la ville www.clamart.fr, et les pièces suivantes :

- une pièce d'identité justifiant votre nationalité française. Elle doit être en cours de validité ou expirée dans l'année. Pour les personnes venant d'acquies la nationalité française mais qui ne sont pas encore en possession de carte d'identité, ils peuvent fournir à la place leur carte d'identité d'origine accompagnée d'un décret de naturalisation ou d'un certificat de nationalité.

- un justificatif de domicile de moins de 3 mois ou bien un justificatif d'inscription au rôle des impôts locaux depuis plus de 5 ans. En cas d'hébergement chez un tiers, on vous demandera un document sur lequel figurent vos noms et prénoms et l'adresse de l'hébergeant.
- une attestation parentale si vous êtes hébergé chez vos parents.

Sachez qu'il est possible également d'envoyer votre demande avec l'ensemble de ces documents par courrier, mais tenez bien compte des délais de réception.

➤ **L'INSCRIPTION SUR LES LISTES ÉLECTORALES DANS VOTRE QUARTIER**

Début décembre, le service Elections de la mairie se déplace dans votre quartier, pour faciliter vos démarches d'inscription sur les listes électorales. Vous pourrez venir effectuer votre inscription de 17h à 20h, munis de vos pièces justificatives, près de chez vous aux dates suivantes :

- Mercredi 1^{er} décembre :**
Place Aimé Césaire
- Vendredi 3 décembre :**
Mairie annexe du Pavé Blanc
- Mercredi 8 décembre :** Campus Trivaux Garenne (place centrale)
- Vendredi 10 décembre :**
Place Aimé Césaire
- Mercredi 15 décembre :**
Place de la gare
- Vendredi 17 décembre :** 3F

• **CONTACTS UTILES** •

www.clamart.fr

- **Accueil guichet unique**
1-5, av. Jean Jaurès
Tél. : 01 46 62 35 35
- **Mairie annexe du Pavé Blanc**
5, rue d'Auvergne
Tél. : 01 41 36 06 65
- **Mairie annexe de la Fourche**
216, av. Jean Jaurès
Tél. : 01 41 46 05 90



➤ PETITES ANNONCES

OFFRES

➤ Cherche personne pour sortie école primaire J. Ferry (enfant 6 ans) et sortie crèche (enfant 2 ans), jeux et bains, 1 ou plusieurs soirs/semaine, paiement par CESU 9 € net /heure CP compris. **06 89 25 46 27**

➤ Je suis à la recherche d'une employée de maison (quartier gare Renaudin) de 14h à 19h30 du lundi au vendredi : entretien maison, repassage, préparation du dîner et garde d'un enfant de 7 ans à partir de 16h30. Libre de suite. **06 69 58 35 73**

➤ Recherche assistante maternelle sur bas Clamart ou assistante parentale (à domicile) pour prendre soin de Benjamin à partir du mois de février-mars, du lundi au vendredi. **06 62 41 77 69**

➤ Notre assistante maternelle agréée, très douce et aimant son métier, a une place disponible pour un bébé (à l'entrée du quartier Plaine, à deux pas du Jardin Parisien). N'hésitez pas à la contacter : **01 46 30 28 73**

➤ Nous sommes deux familles à la recherche d'une nounou expérimentée pour la garde partagée de nos bébés (3 et 6 mois) à partir de janvier 2011. Quartier Gare. **06 60 95 04 77**

➤ Urgent, recherche baby-sitter. Tous les jours de lundi à vendredi de 17h45 à 19h15 (sortie d'école + garde à domicile) et mercredi de 13h à 19h. Quartier Schneider, école des Rochers. **06 63 54 60 55**

➤ Recherche cours de mathématiques pour terminale ES. **01 40 95 04 64**

DEMANDES

➤ Femme avec expérience recherche gardes d'enfants à la sortie de l'école Jardin Parisien ou autres et baby-sitting le week-end. Gardes d'animaux en maison possible. **06 78 57 58 92**

➤ Dame sérieuse et dynamique donnerait pendant les vacances scolaires cours de français et anglais niveau collège. Compétence assurée par expérience. Prix doux. **01 57 75 00 38** après 19h30.

➤ Effectue petits travaux de couture. **01 45 29 15 71**

➤ Jeune étudiante avec expérience propose une aide aux devoirs auprès de vos enfants. Libre en fin de semaine. **01 45 29 15 71**

➤ Jeune fille, étudiante à l'université, propose des cours d'anglais et révisions d'histoire. N'hésitez à me contacter. Disponible après l'école, trois fois par semaine et le week-end. **06 80 70 36 04**

➤ Cours de guitare par musicien pro et enseignant. Vous êtes débutant ou avancé ? Je peux vous aider à progresser dans les styles Blues, Jazz, variétés etc. Apprentissage et approfondissement. **01 46 44 21 02**

➤ Assistante maternelle agréée cherche à garder dans mon F6 situé à la cité de la Plaine 2 enfants de 2 mois à 3 ans. Véhiculée, j'ai la possibilité de les récupérer le matin. **06 50 71 46 47**

➤ Je suis dans la recherche d'heures de ménage chez les particuliers. **06 67 52 58 54**

➤ Étudiant terminale ES spécialité anglais donne cours d'anglais de la 6^e à la 3^e. **01 40 95 04 64**

➤ Jeune garçon de 16 ans avec de l'expérience peut s'occuper de vos petits animaux quand vous avez besoin, que ce soit occasionnel ou à des jours et heures précis. **06 46 71 76 99**

➤ JF dynamique et sérieuse (avec référence dans la petite enfance) cherche baby-sitting 2 jours par semaine (garde partagée si possible), le week-end et vacances scolaires. **06 50 66 67 07**

➤ Technicien informatique de niveau 1 et 2 effectue réparation où donne cours informatique ; chèque emploi service. **06 46 09 11 45**

➤ JF de 15 ans, recherche baby-sitting ou ménage. Disponible pendant les vacances de la Toussaint, ainsi que les week-ends. **06 69 04 58 10**

➤ Étudiante en Licence 3^e année comptabilité diplômée du BAFA disponible pour garder vos enfants à partir de 17h dans la semaine, les WE et les vacances scolaires. **06 46 76 47 92**

➤ Lycéen propose garde d'enfants. Service attentionné et sérieux, ferme si besoin; je suis disponible le lundi à partir de 18h30, le mardi et le jeudi à partir de 16h, le mercredi 11h, le vendredi 17h30, le samedi après-midi et le dimanche. **06 77 13 32 32**

➤ Jeune étudiante en BTS Assistant de gestion à la recherche d'un stage de 6 semaines durant la période du 9 mai au 18 juin ainsi qu'à la recherche de travail pour les vacances scolaires. **06 34 43 49 23.**

➤ Bonjour, je m'appelle Chloé j'ai 15 ans et je peux effectuer des babysittings le vendredi et samedi soir, nombreuses gardes à mon actif. 7 € de l'heure, 8 € au delà de 3 enfants. N'hésitez pas à me contacter pour toutes vos sorties. **01 40 93 09 67**

➤ Étudiante en Droit de 22 ans vous propose de garder occasionnellement vos enfants le week-end ou les soirées ainsi que des cours particuliers pour élèves jusqu'au collège. J'ai plusieurs expériences dans ce domaine. **06 68 06 48 39**

➤ Retraitée, ancienne institutrice, recherche quelques heures de ménage ou de baby-sitting quartier Gare ou dans le centre ville. Je suis disponible 1 semaine sur 2 jusqu'à 16h et 1 semaine sur 2 toute la journée et les soirées + certains week-ends. **06 24 89 46 47**

VENDRE

➤ À vendre VTT de descente, marque Specialized. Modèle Big Hit fsr2 en bleu; acheté en mai 2008 (facture) vendu 900 €. Très peu roulé et très bon état. À vendre pour raison de santé. **06 21 96 62 03**

➤ Vends veste noire (imitation fourrure) Etam, taille 42, bon état; 30 € et Converse neuve rouge taille 2 et demi; 20 €. **06 63 15 28 43**

➤ À vendre Canapé Chesterfield 3 places, vert bronze. 2mx80x74. 100 €. **06 11 47 74 15**

➤ À vendre Combiné poussette + nacelle + maxi cosi + capote de

pluie. 3 roues. Bon état. 170 € à débattre. 1 marche pieds de poussette neuf. 20 €. **01 46 45 93 49**

➤ Vends lit 90 x 200, secrétaire, armoire avec miroir, buffet, table, chaises, deux TV, vaisselles, lave vaisselle, lave linge, machine à repasser Calor. Le tout en très bon état et bons prix. **06 10 29 25 76**

➤ À vendre jouets enfants excellent état : Voiture bleue Barbie (50 cm/17 cm) 13 €; camping car Barbie rose (60 cm/20 cm) 15 €; scooter Barbie (un rose et un noir, 7 € pièce). Hélicoptère Actionman (65 cm) 12 €. Envoi photos possible sur demande. **06 33 67 53 89**

➤ Vends berceuse genre ancien fer forgé blanc, avec rideaux sur nacelle amovible, matelas parfait état 60 €. **01 46 44 34 66**

➤ Vends joli lit enfant ancien en bois peint sur roulettes années 40/50 matelas neuf 100 €. **01 46 44 34 66**

➤ Vélo rouge enfant neuf, âge 6-8 ans urgent : 50 €, maxicosy bleu marine bon état : 45 €, mezzanine en hêtre 1 place avec escalier et bureau intégré valeur neuf : 350 € vendu 160 €. **01 40 93 09 67**

➤ Vends CHAUSSURES d'ALPINISME Taille 41, Marque SCARPA Matterhorn, Fabriquées en Italie. Col cuir souple matelassé, Laçage: 2 anneaux rapides, 1 crochet bloqueur, 1 anneau sangle et 3 crochets. Semelle VIBRAM. Bon état, 70 €. Photos sur demande. **06 14 67 62 45**

➤ Canapé 3pl tissu bleu 2m x 0,83 x 0,75, convertible en lit d'appoint 140 x 190, marque Coulon, confortable, 100 €. Photos sur demande. **06 17 88 53 24**

DIVERS

➤ Maman d'origine espagnole (enfants de 13 et 1 an) recherche d'autres mamans d'origine espagnole pour sorties, conversations, amitiés. Quartier Jardin Parisien. **01 46 31 14 45**

Parution dans la limite des places disponibles (pour Clamart Infos) et durant 1 mois (sur le site)

Service gratuit réservé aux Clamartois. Sont interdites les annonces immobilières, professionnelles, de rencontres ou douteuses. Les annonces d'offres ou de demandes d'emploi seront publiées en priorité.

Pour envoyer votre annonce
• courrier ou fax (01 46 62 37 62) - à adresser au service communication
• formulaire disponible sur www.clamart.fr

IMPÉRATIF indiquer coordonnées sur Clamart et téléphone

PHARMACIES DE GARDE

LUNDI 1^{ER} NOVEMBRE
Pharmacie SEVIN - 53, rue Condorcet
01 46 45 14 32

DIMANCHE 7 NOVEMBRE
Pharmacie BOUCHARD
38, rue de la Porte de Trivaux
01 46 32 15 70

JEUDI 11 NOVEMBRE
Pharmacie CORIAT - 6, route du Pavé Blanc - 01 46 31 12 81

DIMANCHE 14 NOVEMBRE
Pharmacie GEOFFRAY
181, avenue Victor Hugo
01 46 42 04 71

DIMANCHE 21 NOVEMBRE
Pharmacie DEBELMAS - 12, rue Hébert
01 46 42 07 19

DIMANCHE 28 NOVEMBRE
Pharmacie PHAN
26, avenue Jean Jaurès
01 46 42 00 83

DIMANCHE 5 DECEMBRE
Pharmacie JANET
337, avenue du Général de Gaulle
01 46 30 86 26

➤ Pour connaître les gardes, ainsi que les changements, contactez le commissariat au 01 41 46 13 00

GARDES MÉDICALES D'URGENCE

DANS TOUS LES CAS, APPELEZ LE 15. Vous serez ensuite dirigé vers la maison de garde intercommunale, SOS 92 ou autre selon l'urgence de la situation.

MAISON DE GARDE INTERCOMMUNALE :

10, boulevard des Frères-Vigouroux à Clamart : ATTENTION, accueil des patients sur place uniquement après appel du 15.
Horaires : tous les jours de 20h à minuit, dimanches et jours fériés de 9h à minuit.
Deux médecins des communes de Bagneux, Châtillon, Clamart, Fontenay-aux-Roses, Le Plessis-Robinson, Malakoff, Meudon, Montrouge ou Vanves, participant au fonctionnement de ce lieu de garde, vous prendront en charge et en informeront votre médecin traitant. Les urgences dentaires sont également assurées.

SOS 92 - GARDES ET URGENCES MÉDICALES À DOMICILE :

Association départementale de permanence de soins : médecins conventionnés 24 h/24, 7 j/7, visites à domicile.

AUTRES NUMÉROS D'URGENCE :

Police secours : 17 - Pompiers : 18

MENUS DES ÉCOLES

DU 1 NOV. AU 5 NOV.

LUNDI

TOUSSAINT

- Pamplermousse
- Rougail saucisse s/p: saucisse de volaille
- Riz créole Bio
- Fromage blanc vanille
- Pomme

DU 8 NOV. AU 12 NOV.

MARDI

- Salade d'endives
- Chili con carne
- Saint-Paulin
- Orange Bio

- Salade croquante
- Lasagnes de saumon maison
- Camembert
- Crème dessert Bio

DU 15 NOV. AU 19 NOV.

MERCREDI

- Betteraves/mâts vinaigrette
- Pizza poulet champignon
- Petit-suisse nature et sucre
- Compote

- Salade de blé
- Sauté de dinde chasseur
- Brocolis
- Édam
- Prune Bio

- Potage
- Rôti de veau
- Chou-fleur béchamel
- Fromage blanc nature et sucre
- Fruit Bio

DU 22 NOV. AU 26 NOV.

JEUDI

- Chou rouge vinaigrette
- Filet de poisson au pistou
- Pommes de terre vapeur
- Saint-Bricet
- Tarte au chocolat

Armistice 1918

- Céleri Bio en rémoulade
- Filet de poisson sauce citron
- Biérratouille
- Cantafrais
- Gâteau basque

- Salade coleslaw
- Steak haché sauce au poivre
- Haricots verts sautés Bio
- Fromage blanc nature et crème de marron
- Biscuit

VENDREDI

- Salade de pâtes
- Cuisse de poulet rôti
- Gratin de courgettes
- Yaourt aromatisé
- Banane

- Salade de riz Bio niçoise
- Sauté de bœuf au cidre
- Carottes persillées
- Yaourt brassé nature et sucre
- Fruit

- Carottes râpées Bio
- Rôti de bœuf au jus
- Gratin dauphinois
- Yaourt nature sucré
- Rondelles d'ananas

- Taboulé Bio
- Filet de poisson meunière
- Épinards à la crème
- Yaourt aromatisé
- Fruit

- Potage
- Sauté de porc aux olives s/p: omelette
- Flageolets
- Mimiolette
- Fruit Bio



Réunions publiques

QUARTIER CENTRE

Mercredi 10 novembre à 20h30

Salle Jacky Vauclair

Place Maurice Gunsbourg – RDC de l'Hôtel de Ville

QUARTIER PERCY SCHNEIDER

Lundi 15 novembre à 20h30

École élémentaire des Rochers

43, rue d'Estienne d'Orves

QUARTIER TRIVAUX-GARENNE-3F

Mardi 16 novembre à 20h30

Maison de quartier du Petit Clamart

45, rue du Commandant Duval

QUARTIER GARE

Jeudi 18 novembre à 20h30

École élémentaire Jules Ferry

6, rue Jules Ferry

QUARTIER JARDIN PARISIEN

Jeudi 25 novembre à 20h30

Maison de quartier du Jardin Parisien

20, rue du Parc

QUARTIER PLAINE

Lundi 29 novembre à 20h30

Centre socioculturel du Pavé Blanc

44, route du Pavé Blanc

QUARTIER GALVENTS - CORBY

Vendredi 3 décembre à 20h30

École élémentaire Jean Monnet

Réfectoire – 29, rue Pierre Corby

du Maire

Compte-rendu annuel de l'action municipale

Philippe KALTENBACH,

Maire de Clamart,

et son équipe se déplacent dans votre quartier pour :

- **FAIRE LE POINT** sur les sujets concernant votre quartier : construction ou rénovation d'équipements publics, voirie, transports, circulation, stationnement, propreté, cadre de vie, logement...
- **PRÉSENTER** les projets municipaux en cours
- **RÉPONDRE** à vos questions sur tous les sujets qui vous intéressent.

Les circuits des visites de quartiers organisées quelques jours avant les réunions publiques sont sur : www.clamart.fr



mairie de
Clamart